CALVINIST CONTACT

DUTCH-CANADIAN CHRISTIAN WEEKLY

"Put on the new man, which after God is created in righteousness and true holiness."
Eph. 4 : 24

JULY 6th, 1962 - No. 553 - 10 PAGES • P.O. BOX 312, STATION B., HAMILTON, ONT.

17th year of publication
Authorized as Second Class Mail, Post Office Department Ottawa, Ontario, and for payment of postage in cash.
Postage paid at Hamilton.

De Contouren van het Koninkrijk

Het heeft de mensheid nimmer ontbroken aan "profeten", die konden vertellen wanneer de wereld zou vergaan. Reeds in het jaar 962 waren vele pelgrims samengekomen bij de berg Sion, om vandaar de verwoesting te kunnen gadeslaan. Tegen het einde van de vijftiende eeuw was er een Duitse sterrenkundige, die een groot aantal mensen kon bewegen bij hem plaats te nemen op een schip, omdat er een nieuwe zondvloed zou komen. Toen die zondvloed uitbleef, hebben de gasten de voorspeller zelf maar overboord gezet en is deze verdronken. De Duke van Wellington verzuchtte op zijn sterfbed: "Dank God dat ik gespaard ben voor het zien van de verwoesting, die zich om ons heen aan het voltrekken is". Onlangs nog was er zulk een "profeet" in India, die verscheidene mensen overtuigde dat op een bepaald tijdstip de wereld zou vergaan. En ofschoon geen der voorspellingen is uitgekomen, schijnt het mensdom open te staan voor aanduidingen, die stuk voor stuk uit de lucht gegrepen zijn.

Het feit, dat het telkens weer gelukt een bepaald aantal mensen met deze profetieën te imponeren, is toch wel een indicatie, dat de mensen verwachten, dat iets zal gaan gebeuren, ook al geloven zij de Bijbelse boodschap in het geheel niet. Het is alsof men in een zekere spaning leeft en het valt niet te ontkennen, dat de tegenwoordige ontwikkeling der dingen de spanning alleen maar groter maakt. Er is vrijwel niemand die hieraan ontkomt. Men kan de dingen niet meer kalm en eenvoudig nemen. In het verkeer moet men snel en dadelijk weten te reageren. In zaken .en beroep moet men zich niet alleen specialiseren, doch men moet van nieuwe vindingen, ontwikkelingen en bepalingen op de hoogte blijven, wil men niet achter raken. In de politiek moet men niet alleen bekend zijn met de gecompliceerdheid van het nationale leven, maar moet men ook een overzicht hebben van het nog gecompliceerder internationale toneel. Onze dagbladen worden met de dag dikker en alles wat er in staat, of het nu artikelen of advertenties zijn, eist onze aandacht op. De techniek neemt een vlucht die wij niet meer bijhouden kunnen. Als we al verstomd staan, wanneer astronauts fabelachtige vluchten maken, dan wordt ons bovendien nog een verhaal verteld in woorden, die we nooit eerder hebben gehoord. Het gehele wereldbeeld wordt zo ingewikkeld en laat zo duidelijk de ontwikkeling van de mensheid zien, dat wij ons hoe langer hoe meer machteloos gaan gevoelen.

Inderdaad, in de ontplooiing van de menselijke macht en het menselijk kunnen, wordt de mens zo machteloos. Is het 'n wonder dat er zijn (en het zijn er velen), die het leven moe worden? Aan wie de zin van dit alles ontgaat?

Wij willen echter nog een stap verder gaan. Niet alleen dat deze ontwikkeling ons als het ware overrompeld, wij zijn er als mensheid tevens verantwoordelijk voor. Verantwoord-elijk zijn toch betekent dat de mens een antwoord moet kunnen geven op de vraag naar het waarom van dit alles. Wij kunnen ons er maar niet afmaken, door te zeggen dat de wereld en de ontwikkeling in die wereld wordt beheerst door de technici en de politici. Dit is misschien wel een gemakkelijk standpunt, maar het ontkent, dat de mensheid een eenheid is, waarvan wij allen, hoofd voor hoofd, deel uit maken. Al weet ik niets af van de techniek, **of van** politiek, en al ben ik helemaal niet wetenschappelijk onderlegd, dan ben ik toch mede-verantwoordelijk voor wat er in de wereld gebeurt. Dat is moeilijk te verwerken, het is nog moeilijker om het te aanvaarden.

Jaren geleden heeft de bekende Nederlandse schrijver P. J. Risseeuw een boek geschreven onder de titel "Is het mijn schuld?" In deze roman werd op glasheldere en tevens glasharde wijze aangetoond, hoe wij allen schuld hebben aan de ellende om ons heen en in de wereld. Dit boek heeft toentertijd nogal wat opschudding gewekt, en daarom trof het doel. De mensen zagen als het ware opnieuw dat het leven niet individualistisch geleefd kan worden, maar dat wij geschapen zijn als leden van een eenheid. Dit boek werd geschreven in een tijd dat Nederland door een grote werkloosheid werd geteisterd. Het zou opnieuw geschreven kunnen worden in verband met de huidige wereldgeschiedenis.

Als er geen geloof was, als er geen Kerk was, als er geen Christus was, zou er alleen maar reden tot vrees en vertwijfeling zijn. Maar dit is juist het aangrijpende, dat er wel geloof is en dat dit geloof, zoals de Bijbel het zegt, de wereld overwint. Zonder geloof is er inderdaad geen antwoord te vinden op de ontwikkeling der dingen. Maar in geloof zien wij dat de wereld zich ontwikkelt zoals God het bedoeld heeft. In het geloof kunnen wij verantwoordelijk zijn — kunnen wij God een antwoord geven. Het verschil tussen geloof en ongeloof is niet dat de ene mens verwacht naar de hemel te gaan en de andere niet. Het verschil is, dat de gelovige *God* het antwoord wil geven en de ongelovige wil dat niet.

God is bezig Zijn nieuwe schepping klaar te maken. Zoals de Geest Gods op de nog donkere wateren zweefde en de aarde gereed maakte voor God, zo is diezelfde Geest bezig de nieuwe wereld voor te bereiden. De Christen ziet in deze tijd en zijn gigantische ontwikkeling de contouren van het Koninkrijk Gods zich aftekenen. Hij ziet dat allen en iedereen, ook de ongelovige, waarschijnlijk meestal onbewust en ongewild, meehelpt aan de bouw van dat Rijk. Het plan voor dat Gebouw is in de hemel gemaakt. Het ziet er niet best uit, indien wij menen dat het van ons plan afhangt. Die verleiding is er wel. Heel vaak verraadt ons spreken of onze actie de gedachte dat wij ons plan voor God hebben. Dan heeft het de schijn (en de verleiding), dat ons werken en ons denken en het aantal leden van onze kerken en organisaties de doorslag geven. Maar geschiedenis, ook de geschiedenis die vandaag gemaakt wordt, is de uitwerking van dat grote plan Gods, waarbij Hij ons als Zijn arbeiders gebruikt.

Voor de gelovige is de gecompliceerdheid van deze tijd geen reden tot angst, maar ze is wel zeer indrukwekkend. Het lijkt wel of Jezus' woorden meer en meer nadruk krijgen, wanneer Hij van het Koninkrijk Gods zei, dat wij niet moeten zeggen: dat Koninkrijk is hier of het is daar, "want ziet het is reeds onder u" (Luk. 17:20).

D.F.

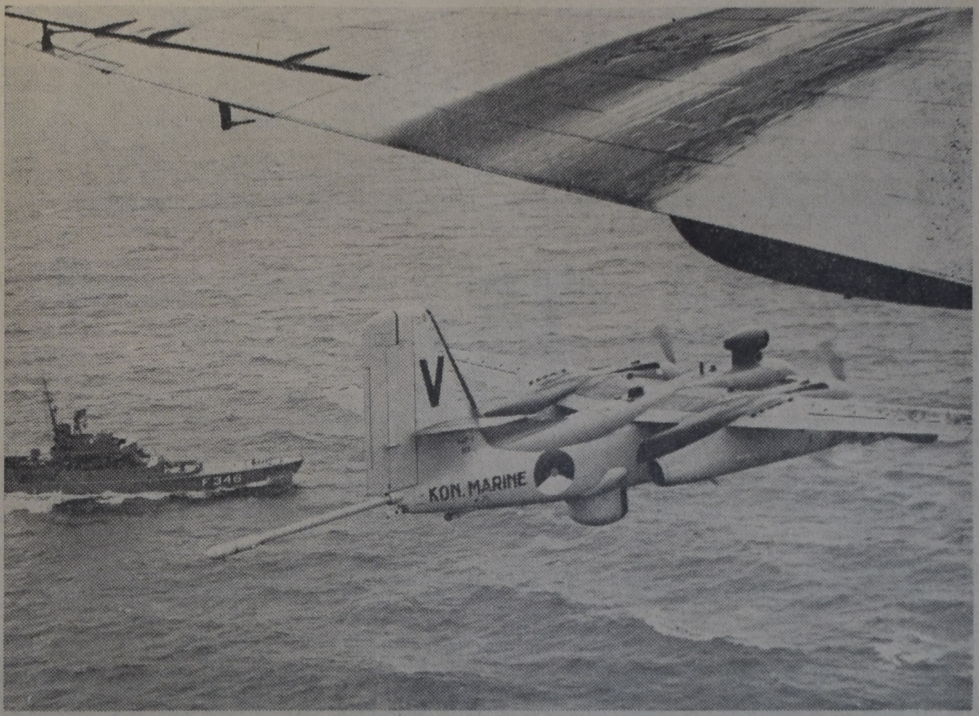

EUROPESE SAMENWERKING

Op de Noordzee werd de Navo-oefening — Fairwind VII — gehouden. Op de foto: Een fregat van de Deense marine, een Grumman Tracker van de Nederlandse marine en een Shackleton van de Engelse marine (van de laatste alleen een vleugel zichtbaar) jagen op een onderzeeboot.

Engeland en Europa

Buitenlands Overzicht
door
Prof. Mr. L. W. G. Scholten

Toen wij op de lagere school waren, moesten wij ons wel eens bezig houden met de kaart van Europa. Op zulk een kaart was dan als regel begrepen, alles wat is gelegen tussen het Oeral-gebergte en de Atlantische Oceaan. En toen wij de landen van Europa leerden met de hoofdsteden was het vanzelfsprekend, dat er in dat rijtje ook voorkwam: Engeland... hoofdstad Londen aan de Theems.

Het merkwaardige is echter, dat men in Engeland zelf daar heel anders over denkt. Daar verstaat men onder Europa het vasteland en Engeland ligt daarbuiten. Zo ziet men het niet alleen geografisch, maar ook politiek en cultureel. Eeuwenlang heeft Engeland zo getracht zich een beheersende plaats ten opzichte van dat vasteland van Europa te verwerven, door zich met de tweede macht tegen de eerste macht van dat vasteland van Europa te verbinden. Daarom streed het in de zestiende eeuw tegen Spanje, in de zeventiende eeuw tegen de Republiek der zeven verenigde Nederlanden, in de achttiende eeuw tegen Frankrijk, in de negentiende eeuw tegen Rusland en in de twintigste eeuw tegen Duitsland. En het schijnt, dat het thans de strijd desnoods wil aanbinden weer tegen Rusland, maar thans is dat het communistische Rusland.

Wanneer zich nu geen sterke tweede macht op het vasteland bevond, dan ging Engeland het initiatief nemen tot een verbond. De Engelse politici hebben dat al heel spoedig geleerd. Reeds Floris V is daar in 1296 het slachtoffer van geworden. Enkele Franse machthebbers hadden deze toen gehuurd tegen het Engelsgezinde Vlaanderen. De machthebbers in Londen hebben zich toen verbonden met allerlei edellieden, die nog een rekening met Floris V hadden te vereffenen. Deze zouden dan Floris V gevangen nemen en hem over de Zuiderzee naar Engeland voeren. Men herinnert zich nog, hoe dat door een paniek onder de edellieden geleid heeft tot de bekende moordpartij.

Die zelfde methode zet Engeland voort tot nu toe. Buiten Europa, maar willen heersen over Europa. Tegen Spanje sloot Elisabeth een verbond met de Franse Hugenoten en de Nederlandse republiek en onder Cromwell wilde het zelfs na de vrede van Munster die politiek voortzetten. Tegen de Republiek sloot het een verbond met Frankrijk en Munster en Keulen, men denke aan het rampjaar 1672. Later ging Engeland onder Willem III een verbond aan met de Republiek en Oostenrijk tegen Lodewijk XIV en zijn opvolgers. Daardoor werd tenslotte Frankrijk als koloniale macht uitgeschakeld. En toen Napoleon opnieuw Frankrijk tot macht wilde brengen brachten vele coalitieoorlogen deze grootste macht van het vasteland op de knieën en in de velden van Waterloo kwam het einde.

Tegen Rusland sloot Engeland allerlei allianties, meestal met Frankrijk, soms wel met Turkije; misschien herinnert men zich nog wel de Krimoorlog van 1854 tot 1856, waarin de Engelse verpleegster Florence Nightingale zich zulk een roem heeft verworven.

Nog vers in het geheugen liggen ons de beide wereldoorlogen tegen Duitsland. Toen wisten de Britse politici de steun te verkrijgen van Rusland, Frankrijk en vele anderen, maar doordat het de steun van de Verenigde Staten niet kon ontberen, geraakte Engeland op de achtergrond en werd een tweederangs mogendheid. De gevolgen bleken heel duidelijk in de Suexcrisis van 1956, toen de regering te Washington zelfs tegen Londen partij koos. Maar sindsdien ging Engeland geleidelijk over tot de oude staatkunde. Churchill hield een enthousiaste rede in Zwitserland om de volken van Europa tot eenheid aan te sporen op grond van het gemeenschappelijke erfgoed. Daardoor kwam er een samenwerking tot stand met de geestelijk georienteerde Europese beweging, die in Nederland grote aanhang vond en op regelmatige tijden haar congressen hield. Toen echter de uitwerking kwam in allerlei economische en politieke organisaties, behield Engeland zich de vrijheid van handelen. Dat leidde enkele jaren geleden tot een heftig conflict met Spaak, de Belgische minister. Deze hield Engeland de consequenties voor van de denkbeelden van Churchill, maar de regering te Londen wees die gevolgtrekkingen met een zekere hooghartigheid van de hand, waarop Spaak zelfs de leiding neerlegde.

Hij kon niet begrijpen, dat Engeland zich niet tot Europa wilde rekenen. Toen uit de Europese Kolen en Staalgemeenschap geleidelijk de Europese ecenomische gemeenschap was gegroeid, meende Engeland zelfs nog dat het via een Europese economische associatie een tegenwicht tegen de E.E.G. zou kunnen vormen. Heel vlot ging dat niet, omdat de partners nu niet de sterkste economische Europese machthebbers vormden, men denke aan Oostenrijk. En toen het gaandeweg bleek, dat de E.E.G. een soort derde macht was tussen de Verenigde Staten en Rusland en zelfs de regering te Washington zich grote zorgen ging maken over de gevolgen voor de Amerikaanse handel en industrie, scheen men in Engeland zich te herinneren, dat indertijd Napoleon in 1806 door een continentaal stelsel, een economische blokkade tegen Engeland in het leven had geroepen, waardoor het Britse economische leven bijna werd vermoord. Zulk een toekomst moest worden vermeden. En vandaar dat de tegenwoordige regering in Londen kloekmoedig brak met een eeuwenoude politiek. Door de verbintenis van de Navo had het zich militair reeds in een vaste verbintenis begeven. Door het lidmaatschap van de West Europese Unie had het zich zelfs tot hulp van te voren verplicht. Waarom zou het dan nu niet voor het economische leven ook de consequenties trekken en zich gaan gedragen als een mogendheid in Europa in plaats van een mogendheid tegenover Europa.

Dat is de achtergrond van de bezoeken van de Engelse staatsman Heath, eerst aan Bonn en Parijs, tenslotte aan Den Haag. Engeland wil toetreden tot de Europese economische gemeenschap. Maar het vraagt begrip voor zijn eigen moeilijkheden. Engeland is nog altijd de leidende macht in het Gemenebest. Daardoor heeft het zich verbonden ook economische voordelen te verzekeren aan niet-Europese leden van het gemenebest, aan Australië en Canada, zo goed als aan India en Pakistan. Het heeft zelfs niet vergeten, dat de republiek Zuid Afrika wel uitgetreden is uit het gemenebest, maar geen einde heeft gemaakt aan allerlei economische verhoudingen. Indien nu de zes leden van de E.E.G. hierbij willen tegemoet komen, is men bereid toe te treden.

Nu heeft dat alles ook gevolgen voor de zes op zich zelf. Adenauer heeft tot ideaal, desnoods met Frankrijk alleen of anders met Italië daarbij de hegemoniet in Europa te verkrijgen. De Gaulle wil een Europa der vaderlanden. De Beneluxlanden, in het bijzonder Nederland, gevoelen daarvoor weinig. En het was daarom, dat Heath zijn laatste bezoek aan 's Gravenhage bracht. Indien Engeland toetreedt is automatisch een einde

(Vervolg op pag. 2)

Europa en Engeland

(Vervolg van pag. 1)

gemaakt aan de overheersende positie van de Duitse Bondsrepubliek en Frankrijk.

Ondertussen staat ook Spanje enigszins te dringen op aansluiting. Maar Franco heeft kans gezien, enigermate gesteund door de Spaanse troonpretendent Don Juan, de Europese beweging tegen zich in het harnas te jagen door zijn vexatoire maatregelen tegen de Spaanse bezoekers van het laatste congres van die beweging, die zich een uitspraak hebben veroorloofd, die voor het Spanje van Franco nu niet zo vloeiend is. En dat heeft weer geleid tot een uitspraak van het Nederlandse Parlement, toen de Tweede Kamer een motie aanvaardde, waarin een niet-democratisch bestuurd land als het Franco Spanje de deur werd gesloten voor toetreding.

Dan komt eveneens de aansluiting van Portugal om de hoek kijken, dat met Engeland een verbond heeft, dat al bijna vijfhonderd jaar oud is.

Het is alles een boeiend geheel, waarin de historische factoren een rol spelen en de nieuwe politieke en economische verhoudingen, ook hun grote betekenis hebben.

De Basis van een Vrije Universiteit

door REV. H. BADE

Antwoord aan Dr. Kooistra

2

Ten derde: Ons geloof in de basis van alle leven en denken, n.l. de Heilige Schrift moet buiten elke twijfel vaststaan, en dit geloof moet het deel zijn van iedere docent ener Christelijke Vrije Universiteit. Wanneer het er echter om gaat dit geloof in de waarheid der H.S. te verbinden met de wetenschap, moeten wij ons terdege onthouden van een oordeel over de wijze waarop de individuele geleerde dit doet, vooral van een oordeel dat zelfs een beschuldiging van ten halve een afgod te dienen kan inhouden. De tekst "Niemand kan twee heren dienen" aan te wenden tegen denkers die een synthese mogelijk achten tussen het denken vanuit de Heilige Schrift en het denken van de menselijke rede zonder de openbaring, is een daad van geestelijke overmoed, niet van Schriftgehoorzaamheid. Als het waar is dat alle wetenschappelijke arbeid dienst is aan God òf aan een afgod, dan wil dat slechts zeggen dat het kind van God Hem dient, en wie geen kind van God is dient Hem niet. De manier van onze wetenschapsbeoefening is zeker geen onverschillige zaak, maar om uit te maken wie in zijn manier God dient en wie in zijn manier een afgod dient, is ons geen eenvoudige maatstaf gegeven. Te menen dat deze **enige maatstaf** ons toch is gegeven, n.l. in **één bepaalde wetenschapsbeschouwing van één bepaalde school,** die daarvoor universele geldigheid opeist, is een pretentie waarmede men als christelijke en **vrije!** universiteit bij Calvinistische broeders onnodige weerstanden oproept.

Deze bewering doet niets te kort aan de waarheid dat alle denken Schriftgelovig denken moet zijn, en dat is, in het licht van de Reformatorische uitleg der Schrift, voldoende om als banier in deze agnostische wereld op te heffen.

Overigens: maakt u de lezer eens duidelijk, collega Kooistra, dat professor Lever in zijn "Creatie en Evolutie" zich toch niet schuldig maakt aan een synthese tussen Schriftuurlijk en onschriftuurlijk denken.

Werkelijk, u kunt meer mensen in uw gelederen krijgen, als u niet de banier uit uw handen legt, maar uw devies daarin geschreven enigszins wijzigt. Dat is geen uitverkoop houden van idealen; dat is de tijd verstaan waarin splitsing van wie bijeen horen een verzoeking is die wij móeten weerstaan om de zaak van het Koninkrijk!

Ten slotte durf ik ook wel weer te verklaren dat naar mijn overtuiging de mannen van de Wijsbegeerte der Wetsidee onmisbaar zouden zijn aan een Vrije Universiteit. Er zou van hen zeker een sterke en gunstige invloed uitgaan op docenten en studenten juist omdat zij zo'n heldere voorstelling hebben van dingen die bij anderen nog volop in discussie zijn en (nog) niet "uitgemaakt". Maar zij zouden daarbij anderen de ruimte moeten laten om hun ideeën te doceren. Vergeet u niet dat ook waar de W. der W. op tegenstand stuit, zij toch haar tegenstanders dwingt om zich te bezinnen op de eigen vooronderstellingen. Ik durf niet aan te nemen dat u of uw geestverwanten van gedachten zullen veranderen alleen omdat lang niet alle mede-Calvinisten het met hen eens zijn: de waarheid kan men niet "versjacheren", als men de waarheid meent voor te staan. Maar om eenheid en goede trouw, om de bescheidenheid die ons als emigranten past, en om de nederigheid die groeien moet in de mate waarin onze wetenschappelijke bekwaamheid toeneemt, zeg ik: Heb geduld en trek andersdenkenden in uw kring, niet in de eerste plaats om hen te indoctrineren, maar om te zoeken naar een zo sterk en positief mogelijk gemeenschappelijk uitgangspunt.

U meent dat ik geen heldere voorstelling heb van wat de W. der W. beoogt! Nu dat kon U wel eens erg meevallen! In dit geval gaat 't er echter niet om of men in deze philosophie is "ingewerkt" of niet; het gaat er nu om, te benadrukken dat haar aanhangers niet beweren dat het een "philosophische Bijbel" is: hebben we dan hier te maken met het verschijnsel dat vaker wordt gesignaleerd, dat n.l. de volgelingen van een groot philosoof (als zoo'n volgeling beschouw ik dan o.a. u ook) verder-strekkende consequenties trekken dan hij zelf? Dat u in uw opzet om zo te zeggen nog koningsgezinder bent dan de koning zelf?!

Het heeft mij getroffen dat we ongemerkt in een zeer ongerijmde situatie zouden kunnen verzeilen. Vroeger was het zo dat vele Reformatorische Christenen ondanks hun geloofseenheid toch aan verschillende Avondmaalstafels aanzaten, maar wel samen aan dezelfde bestuurstafel van een Christelijke school of vakbond konden zitten. Zullen we mettertijd de ongerijmde toestand beleven dat wegens hele of halve wetenschappelijke afgoderij mannen zullen zijn uitgesloten van het docentencorps ener Christelijke universiteit, terwijl zij om deze zonde (want afgoderij ís zonde) niet van het Avondmaal worden afgehouden, ja zelfs met hun wetenschappelijke tegenstanders broederlijk aan één tafel zullen zitten. U zegt misschien: beste Bade, je vermengt kerk en wetenschap, en die willen we souverein laten in hun eigen kring. Doch wij zijn "maar mensen" en het kon sommigen wel eens te machtig worden, en de broederband zou wel eens op te zware proef kunnen worden gesteld, wanneer men beschuldigd zou staan van afgoderij door een broeder en collega; wanneer iemand het gevoel zou krijgen: ik kan wel met hem de **dood des Heren verkondigen,** maar als het er om gaat de **levende Heer** te verkondigen en Zijn koningschap ook over het terrein der wetenschap, dan word ik door mijn collega zeer ernstig in gebreke gesteld, dan valt de bodem uit onze gemeenschapsoefening. Hoor ik u daar zeggen: "Dat valt allemaal wat mee?" Als u dat zo zou vinden, laat dan het woord "afgoderij" voortaan achterwege, en zegt u bijvoorbeeld: "het denken van deze broeder of collega is nog niet zo geheel aan de Schrift georienteerd als ik meen dat mogelijk en noodzakelijk is, maar het zou dwaas zijn hem de katheder te ontzeggen (of de preekstoel) want hij is krachtens zijn begaafdheid en bevoegdheid en krachtens zijn liefde voor het Koninkrijk en krachtens zijn bereidheid zijn gedachten gevangen te geven onder de gehoorzaamheid van Christus, een man die waard is als medestander te hebben aan het ideologische front van de academische wereld." Ja zegt u dat!

Een storende fout is geslopen in de laatste pericoop (de vijfde kolom) van mijn "ingezonden". Er moet staan "caricaturale verenging" niet "vereniging"! Ik bedoelde te zeggen dat ieder die Calvinisme identificeert met de leer der predestinatie (uitverkiezing) slechts één bepaald aspect heeft aangeduid en het Calvinisme dáármee vereenzelvigt; dat is een caricatuur, omdat het woord Calvinisme een hele gedachtenwereld uitdrukt; dat is ook de reden waarom men niet kan aannemen dat één bepaalde philosophie dé Calvinistische philosophie bij uitstek zou zijn. Er moet zijn pluriformiteit in the theologie en de philosophie. (Pluriformiteit betekent "veelvormigheid").

Opheldering over wat bedoeld is met "gereformeerd" lijkt mij ook gewenst. Dit woord herinnert als woord aan de "Gereformeerde Kerk". En zo vatten én vroegere Gereformeerden én vroegere Hervormden én vroegere Christelijk-Gereformeerden het dikwijls op. Wanneer we het woord "Gereformeerd" gebruiken, bedoelen we het in de oorspronkelijke zin, n.l. die richting van de Reformatie die bleef gaan in het spoor van Calvijn. In Nederland is sedert de 16e

(Vervolg op pag. 3)

Bericht aan Automobilisten

De nieuwe motorvoertuigen ongevallen

Aansprakelijkheidswet

Onder de nieuwe wet, regelende het "Motor Vehicle Accident Claims Fund", dat sinds 1 Juli 1962 het "Unsatisfied Judgment Fund" vervangt, is een eigenaar van een motorvoertuig in overtreding indien hij op de openbare weg een motorvoertuig gebruikt of laat gebruiken zonder te kunnen aantonen

(a) Bewijs dat het voertuig verzekerd is onder een "liability" polis voor lichamelijk letsel en schade aan eigendommen.

OF

(b) Bewijs dat de $20.00 toeslag voor een niet-verzekerd motorvoertuig is betaald.

Indien Uw voertuig is verzekerd, let er op dat U een bewijs van verzekering hebt. Indien U het niet bezit, vraag dan meteen Uw verzekeringsagent.

Indien Uw voertuig niet is verzekerd, overtuig U dat op Uw "Motor Vehicle Permit" is aangetekend dat U de extra $20.00 hebt betaald.

Indien Uw voertuig niet meer verzekerd is, op welk tijdstip ook door opzegging of aflopen van de polis, dient U onmiddellijk de $20.00 toeslag te betalen bij het plaatselijk kantoor van het Ontario Department of Transport.

DE STRAF VOOR HET NIET KUNNEN BEWIJZEN VAN VERZEKERD ZIJN OF BETALING VAN DE TOESLAG, OF VOOR HET TONEN VAN EEN VALS BEWIJS, IS EEN BOETE VAN $50.00 TOT $500.00.

Wanneer U aanspraak op schadevergoeding heeft tegen een niet-verzekerde rijder, gelieve U een aanvraag voor uitbetaling in te dienen bij de Director of Claims, Ontario Department of Transport, 10 St. Mary St., Toronto 5. U kunt dit persoonlijk doen of via een advocaat. Verzoeken worden prompt behandeld. Vraag voor meer inlichtingen een exemplaar van de circulaire die de werkwijze van het Fonds uiteenzet bij Uw plaatselijk kantoor van het Ontario Department of Transport.

ZORG ER VOOR UW "LIABILITY INSURANCE CERTIFICATE" OF HET BEWIJS DAT U DE $20.00 TOESLAG VOOR EEN NIET-VERZEKERD VOERTUIG HEBT BETAALD, ALTIJD IN UW VOERTUIG BIJ U TE HEBBEN.

ONTARIO DEPARTMENT OF TRANSPORT

Hon. H. L. Rowntree, Q.C., Minister — *A. G. MacNab, Deputy Minister*

TRAVEL TOURS

REISBUREAU
O. K. Johnson & Co.
LIMITED

Sarnia: 131 N. Front St.
Tel. ED. 6-6169
(Mr. E. Hofland)
Barrie: 107 Dunlop East
(Opp. Queen's Hotel)
Tel. PA. 6-6525
Toronto: 697 Bay Street
Tel. EM. 6-9488
Vliegtuig - Boot - Bus - Trein
Cruises - Rondreizen - Hotels
Verhuur van auto's
Reizen op crediet

Lambert Huizingh
Accredited Public
Accountant and Auditor
Commissioner for taking
Affidavits

Box 315
BRADFORD, ONT.
Telephone: PR 5-2282

139 Albert St.
OSHAWA, ONT.
Residence: AURORA, ONT.
PArkview 7-9797

De Ruyter's Muisjes
KINDEREN ZIJN ER DOL OP
P.O. Box 826, HAMILTON, Ont.

P. de Ruyter & Zn. N.V., Baarn
Imported by: VAN's Imp. Ltd.,
Hofleverancier Ao. 1860.

CALVINIST-CONTACT
DUTCH-CANADIAN CHRISTIAN WEEKLY
P.O. Box 312, Station B, Hamilton, Ont.
Phone 547-1488 and 547-1489

Calvinist-Contact is published Friday every week.
Closing date: Saturday before date of issue.

Subscription price: $4.00 per year.

Published by Guardian Publishing Co. Ltd., Hamilton, Ont., on behalf of the Calvinist-Contact Publishing Association.

Antwoord aan Dr. Kooistra

(Vervolg van pag. 2)

eeuw "Gereformeerd" het gebruikelijke woord voor de Protestantse Godsdienst zoals die door volk en staat werd beleden. Gereformeerde theologen treft men dus aan in allerlei kerken die zich de erfenis van Calvijn eigen maken.

H. Bade.

DUPLIEK II.

Bade schrijft dat ik overmoedig ben als ik zeg dat niemand twee heren kan dienen en dat er dus geen synthese mogelijk is tussen het denken vanuit de Heilige Schrift en het denken van de menselijke rede zonder de openbaring. Ik ben geneigd deze uitspraak juist als ootmoed te beschouwen. Dat wil niet zeggen dat ik daarom zo ootmoedig ben en niet zou hebben te strijden tegen de hoogmoed. Ook ik heb de neiging "het denken van de menselijke rede zonder de openbaring" tot een bron van waarheid te maken, die daardoor enigermate op één lijn gesteld wordt, niet met **het denken vanuit de Heilige** Schrift, maar met het **spreken Gods** in de Heilige Schrift.

Er komt genade aan te pas om ook in de wetenschap het woord van de Here Jezus te geloven "zonder Mij kunt gij niets doen" (Joh. 15 : 5).

De zin die Rev. Bade schreef toont dan ook aan, dat hij nog althans voor een deel gevangen zit in de waan van het autonome denken, dat het denken niet als instrument, maar als bron beschouwt.

De rede bekleedt de rede met gezag. De mens zet zichzelf op een voetstuk. De bijl beroemt zich tegen hem die er mee hakt en de zaag pocht tegen hem die ze hanteert. De stok zwaait de stokzwaaier (Jes. 10 : 15).

Vandaar ook al de verdere misverstanden die in het vorige antwoord al voldoende besproken en weerlegd zijn.

Hoe Bade daarna weer rustig kan voortgaan met te zeggen dat "alle denken Schriftgelovig denken moet zijn" is me een raadsel. Wat blijft er dan over van de synthese, die U, Bade, wilde verdedigen? Ik ben het met U eens op dit punt, maar bent U het wel met U zelf eens?

Vervolgens roept ge uit: "Maakt U de lezer eens duidelijk, collega Kooistra, dat professor Lever in zijn "Creatie en Evolutie" zich toch niet schuldig maakt aan een synthese tussen Schriftuurlijk en onschriftuurlijk denken". Bijna had ik geantwoord met een wedervraag: "Wat heb ik met Lever van doen?" Ik laat Lever graag aan mijn broer over. Ik geloof niet dat ik me in CC ooit over Lever heb uitgelaten. En mocht Lever zich volgens Bade hebben schuldig gemaakt aan zo'n synthese van schriftuurlijk en onschriftuurlijk, vraag het hemzelf en laat hem voor zichzelf spreken. Wij hebben het hier over artikel drie van de statuten van de ARSS en niet over "Creatie en Evolutie" van Lever. U doet me haast denken aan de broeder die eens tegen me zei, terwijl ik bezig was een Rooms Katholiek de betekenis van de Heilige Schrift duidelijk te maken: "Toe dominee, zeg nu ook eens dat de Paapse mis een vervloekte afgoderij is."

Ik weet wel, collega en vriend, dat we meer mensen in onze gelederen kunnen krijgen, door het devies enigszins te wijzigen. De ARSS is voortdurend aan het wijzigen, zoals U weet, maar ze is al maar bang dat er door die wijzigingen van de ARSS niets overblijft. Dat wekt allerlei misverstanden en die misverstanden leiden tot allerlei beschuldigingen, maar daar kunnen we echt niets aan doen. Het is verdrietig, maar als we water in de wijn gaan doen, wordt het verdriet nog groter.

Natuurlijk wil ik Uw vermaning tot "de bescheidenheid die ons als emigranten past" gaarne ter harte nemen, maar of dat me zal helpen om "andersdenkenden" in de kring te trekken en dan met hen, zonder hen te indoctrineren, naar een gemeenschappelijk uitganspunt te zoeken, lijkt me toch een taak die mijn bescheiden krachten te boven gaat. Zolang andersdenkenden anders denken zijn we beter af zonder de illusie van een gemeenschappelijk uitgangspunt. Maar als alle andersdenkenden *anders* gaan denken, zodat zij niet meer andersdenkenden behoren genoemd te worden, behoeven we niet meer te zoeken naar een gemeenschappelijk uitgangspunt, maar hebben we dat en kunnen we alleen maar daarvoor danken en aan de slag gaan. Het is toch eigenlijk maar eenvoudig, nietwaar?

Het laatste deel van Uw antwoord vind ik bijzonder interessant als U de vraag opwerpt naar de verhouding tussen akademische vrijheid en kerkelijke tucht, of moet ik spreken van de verhouding tussen de akademische en de kerkelijke censuur. Ik geloof dat er een zekere akademische vrijheid èn censuur is, die buiten de kerkelijke tucht vallen, waar de kerk zich niet direct mee bemoeien moet, als kerk namelijk. Ook in dit opzicht geloof ik in een zekere ambtsverbijzondering. Als men dit niet aanvaardt kunnen heel gemakkelijk gelovigen de ketterdood sterven. Men moet in de kerk niet zo gauw klaar staan met: "Die professor moet onder de tucht!" Natuurlijk is ook de professor, en zelfs de theologische professor (en deze niet in het minst) geroepen zich te onderwerpen aan de kerkelijke vermaning en tucht. Ook hier blijve men voorzichtig en liefderijk in het handelen met leden der gemeente. De tucht ontzegt het H. Avondmaal aan "alle afgodendienaars", maar verzekert ons tevens" dat geen zonde noch zwakheid, die nog (tegen onze wil) in ons overgebleven is, ons kan hinderen, dat ons God niet in genade zou aannemen . . ." Tussen die twee polen beweegt zich de tucht. Dat heeft U, Rev. Bade, m.i. niet duidelijk gezien en daarom komt U ook tot een verwerpelijk dilemma.

Hiermee zal ongetwijfeld niet het laatste woord gesproken zijn over de verhouding van de akademische vrijheid en de kerkelijke tucht. Maar ik wilde toch even ingaan op dit belangrijke vraagstuk.

Tenslotte hoop ik dat de misverstanden mogen verdwijnen en we ons allen uit volle overtuiging kunnen stellen achter het streven van de ARSS, die een geloofsbeweging wil zijn op het Noord-Amerikaanse kontinent.

R. Kooistra

Spontaan schrijft men:

— Het is inderdaad verbluffend. — Het ongelooflijke is gebeurd. Mijn vrouw is genezen. — Nog nooit zo'n goede winter gehad. — Werking is werkelijk perfect. — Resultaten geweldig. — De knieën weer dun, de pijn is over. — Suikervrij, prachtig resultaat. — De maagzweer is weg. — Dr. zei, het was een wonder. Enz. Florakruiden tegen alle slepende ziekten.

Voor Canada uitsluitend volle kuren (9 mnd.) à $ 18.00 bij vooruitbetaling.

Meldt Uw ziekte en klachten aan

Kruidenhuis "FLORA"

Westersingel 40, Groningen, Ned.

DUXBURY

TRAVEL SERVICE

Agent: TCA, KLM, Holland-America Line, Europe-Canada Line

BRAMPTON, ONT.

85 Main St. N. Phone GL 1-4280

Agent Canadian National Railway

Gaat u naar Holland of Belgie?

De Holland-Amerika Lijn biedt U regelmatige afvaarten naar Rotterdam, tegen zeer redelijk tarief.

Zodra U aan boord stapt, voelt U zich omringd door de goede zorgen en de gezellige afeer, die U alleen op een Holland-Amerika Lijn schip vindt. Uw reis per schip is een onvergetelijke ervaring!

Voor familiebezoek of zakenreis, wendt U tot Uw reisbureau voor nadere inlichtingen omtrent Holland-Amerika Lijn afvaarten en tarieven!

Reist per Holland-Amerika Lijn, U vaart er wel bij.

"Vaar op een gezellig schip"

Holland-Amerika Lijn

Montreal • Halifax • Toronto • Winnipeg • Vancouver

AFVAARTEN SS RYNDAM

21 Juli • 16 August† • 8 Sept.† • 3 Oct.† • 26 Oct.†

van *MONTREAL en QUEBEC

*Inscheping de avond tevoren.

†Winterseizoen Prijzen.

Een periode van afkoeling

WAAROM WIL MR. PEARSON EEN PARLEMENTS-VERGADERING?

Nu wij een beetje over de eerste schrik van de regerings maatregelen heen zijn, is het wel interessant na te gaan, wat de regerings- en oppositie-partijen bezig houdt.

Uit alles blijkt wel, dat Mr. Diefenbaker alle kracht en talent nodig heeft om met zijn sterk verminderde aanhang in het parlement het schip van staat te blijven sturen. Daarbij is de minister president zich goed bewust van het feit, dat wanneer hij zou toegeven aan het verlangen van de Liberalen en de NDP, het einde van zijn regering in het zicht is. Steun van de Social Credit mag hij thans niet verwachten na het aankondigen van de bezuinigings-maatregelen. Mr. Caouette, de tweede (en sterkste?) man in de Social Credit Party heeft duidelijk te verstaan gegeven dat zijn partij niets voor de "tight money policy" gevoelt en dat Mr. Diefenbaker beter kon aftreden.

Inmiddels heeft Mr. Diefenbaker bekend gemaakt, dat geen parlementszitting voor de herfst te verwachten is. Wat zou er gebeuren, indien in Juli of begin Augustus het parlement zou samenkomen? Zeer waarschijnlijk zouden de Liberalen een motie van wantrouwen indienen. Vooral nu gebleken is dat zeker de N.D.P. en ook de Social Credit geen vertrouwen in de regering hebben, zou een dergelijke motie grote kans van aanvaarding hebben, hetgeen zou betekenen dat de regering zou moeten aftreden.

En dan? Dan zou waarschijnlijk de Goeverneur-Generaal de leider van de grootste oppositie-partij, Mr. Pearson, uitnodigen een nieuwe regering te vormen. Maar of Mr. Pearson dit aanvaarden zou, is nog maar een grote vraag. Men kan eerder verwachten dat hij voor deze uitnodiging zal bedanken, hetgeen tot gevolg zou hebben, dat er nieuwe verkiezingen uitgeschreven zouden moeten worden. Alles zou dan erg snel in zijn werk gaan en de Liberalen zullen dit niet in alle opzichten toejuichen.

Hoe ook, Mr. Diefenbaker begint er niet aan en stelt de zittingen van het parlement uit tot September. "Afkoelen", zegt de premier. Hij bedoelt waarschijnlijk, dat indien de maatregelen, die thans genomen worden, het gewenste resultaat hebben, de Social Credit niet meer zo begerig is om voor een motie van wantrouwen te stemmen. Dit zou dan betekenen, dat zij de regering zouden steunen en het pleit zou dan, althans voor het moment, zijn gewonnen.

Nu zijn de plannen gereed voor een vergadering van de regeringsleiders van de Commonwealth-landen in London op 10 September a.s. Naar die vergadering zal Mr. Diefenbaker gaan. Hij wordt dan terug verwacht op 20 September en dus valt er voor die datum geen parlementsvergadering te verwachten. Natuurlijk wil Mr. Diefenbaker erbij zijn.

Intussen heeft de Minister President een beroep op het volk gedaan om één te zijn in het overwinnen van de crisis. Ha, zeiden de Liberalen, dus er *is* een crisis. Mr. Pearson verwees in dit verband naar een verklaring die de Minister van Landbouw, Mr. Hamilton, had afgelegd drie dagen voordat de nieuwe regeringsmaatregelen werden bekend gemaakt. Mr. Hamilton moet daarin gezegd hebben, dat hem niets bekend was van een noodtoestand, waarin ons land verkeerde en dat alles in "fine shape" was.

Mr. Pearson zei, dat het de plicht van de regering was om het parlement zo spoedig mogelijk samen te roepen, indien buitengewone maatregelen genomen moeten worden. Maar Mr. Diefenbaker handelt zeer voorzichtig. Daarbij zal hij stellig de Socreds in gedachten houden. De overwinning, die deze partij met haar dertig zetels heeft behaald, is te kostbaar dan dat die dertig leden niet alles zullen proberen om hun zetel althans één gehele zitting te behouden. Om dit werkelijkheid te doen zijn, kan het wel een noodzaak voor hen wezen om de regering te steunen. Al heeft die laatste overweging dan misschien niet veel met politiek te maken, het heeft wel te maken met beleid, en men krijgt de indruk, dat dit de achtergrond is van het uitstellen van de parlementszitting.

HUMOR UIT POLEN

Twee journalisten gaan naar het huis van Gagarin om de ruimtevaarder een interview af te nemen. Zij bellen aan en er wordt opengedaan door de kinderen.

"Waar is jullie vader?"

"In de kosmos."

"Wanneer komt hij terug?"

"Over een half uurtje."

"Waar is je moeder?"

"Zij staat in de rij bij de slager."

"Wanneer komt zij terug?"

"Over een uur of vijf als het meezit."

(Uit de N. Rott. Ct.)

A 61/14 D

4711 "TOSCA"

Eau de Cologne

Combineert in gelukkig geslaagde harmonie de kostelijke, welriekende geur van

4711 "TOSCA" Parfum

met de lentefrisheid van de echte

4711 Eau de Cologne.

No 4711.

TOSCA

Eau de Cologne

Geïmporteerd uit Keulen, de stad van de "4711" Eau de Cologne

Three Day Study Conferences IN UNIONVILLE (ONT.) AND BANFF (ALTA)

August 28, 29, 30 in Unionville (fourth conference)

September 1, 2, 3 in Banff (first conference)

Open to all who have a highschool education, or its equivalent.

Lecturers: Dr. R. Kooistra, Th.D. — A Christian Approach to Sociology.
Prof. Dr. C. Seerveld, Ph.D. — A Christian Critique of Art and Literature.
Prof. Dr. H. Van Riessen, Ph.D. — The University and its Basis.

PLEASE REGISTER NOW! WE LIKE TO KNOW HOW MANY WE MAY EXPECT.

DO NOT WAIT, BUT SEND IN YOUR REGISTRATION FORM.

For BANFF to:
Mr. R. Siebring,
704 3rd Ave. N.W.
Calgary (Alta.).

For UNIONVILLE to:
Mr. F. Guillaume Jr.,
2675 Bloor St. W., Apt. 12,
Toronto 18.

ALBERTA AAN DE LIJN

door Tini Van Ameyde

•

Er is gekozen

We hebben gestemd.... en nu is het de tijd voor een nuchtere nabetrachting. Op de 18e Juni togen de Albertanen ter stembus om hun stem uit te brengen op de candidaat van hun keuze. Dat was ons goed democratisch recht! We mogen, als vrije burgers van een vrij land, zelf bepalen wie dat land in de eerstvolgende jaren besturen zal. Of: nog dieper in de puree zal helpen..., 't ligt er maar aan, hoe je de zaak bekijkt. Ik had in de voorafgaande weken geen gelegenheid voorbij laten gaan om het politieke klimaat te testen. Stapels lectuur las ik door, met milde hand weggegeven. Overal, in gesprekken met bekenden en onbekenden, met geboren en genaturaliseerde burgers, had ik, vermomd of onvermomd, de vraag gesteld: op wie stemt U en waarom?

Nu is het niet onmogelijk, ja, zelfs waarschijnlijk, dat verscheidene onzer lezers hetzelfde gedaan hebben. Want — het is reeds meermalen in ons blad gezegd — van de hele politieke toestand hier in Canada snappen wij, als immigranten, niets. Geen biet. En troost U: daarvoor behoef je geen uit Nederland gekomen A.R.- of C.H.U.-man te zijn. Ook andere immigranten snappen er niets van. Maar wat erger is, zelfs vele geboren en getogen Canadezen tasten, politiek gesproken, in het duister. Ze staan daar te klungelen met hun kostbaar, door miljoenen aardbewoners benijd, stemrecht in de handen en hebben geen flauw idee wat ermee te doen. Een verbijsterende situatie. Een situatie, die beslist ietwat komisch zou zijn, als ze niet zo in-droevig was: poor Canada, who'll stand on guard for thee?

Hierbij een onvolledig overzicht van de antwoorden, die ik kreeg — let wel — de vooravond van de verkiezingen: "Really, I still don't know whether to vote or not" . . . "I am P.C. because, well you know, my whole family is P.C." . . . "Promises, they all give promises, but who will keep them?" . . . "No, I'm not going to vote, in my opinion they're all a bunch of crooks" . . . "I would like to vote for Diefenbaker again, but we can't afford him for another term" . . . "I tell you, I have been listening to them for weeks now and they all sound the same to me" . . . "I would like to vote Liberal this time, but that Pearson is no leader" . . . "I'll vote Social Credit because we need a change, but if you ask me: their theories are just a bunch of baloney" . . . And so on, and so forth, etcetera. Met een nooit gekend heimwee dacht ik aan die knusse verkiezingen, vroeger in Holland. Waar bijna iedere burger een politicus-in-de-dop was en precies wist, wat hij wenste en wat een ander wenste en waar iedere partij stond. Wunderbar.

Kom me nu niet aan boord met een opmerking als: de verkiezingen hebben toch duidelijk dit of dat uitgewezen! De uitslagen hebben slechts één punt zeer duidelijk aan het licht gebracht: dat een groot aantal Canadezen het vertrouwen in John Diefenbaker's beleid heeft verloren. Period. Om dat te tonen, hebben zij nu negatief gestemd, d.w.z. niet meer op de P.C. party. (We kunnen in dit verband de N.D.P. buiten beschouwing laten, want dit is de enige partij met een zelfs voor ons herkenbare doelstelling). De stakkerds hadden geen keus! Wie niet meer vóór Big John was, stemde noodgedwongen Liberal of Social Credit. Al voelde hij verder niets voor een van beide partijen, of al had hij niet het geringste benul van wat zij voor stonden.

De vraag rijst hier onmiddellijk: is er wel iets, dat zij voorstaan? Nu deze verkiezing achter de rug is, kan het eens rustig gezegd worden: deze drie partijen hamerden alle op hetzelfde aambeeld. De een legde het accent hier, de ander daar, maar het kwam allemaal uit op de belofte, dat de burgers van Canada een onbezorgd leventje tegemoet konden zien onder hun regime. De dollar speelde de eerste en de laatste rol. Pensioenen en subsidies en export omhoog, werkloosheid en belastingen omlaag. (Zei U iets?) Men neemt hier blijkbaar stilzwijgend aan, dat elke burger een materialist in optima forma is. Zodra je geduldig uitlegt, dat er naast deze dingen nog vele andere van belang zijn, begint de toehoorder enthousiast met zijn oren te wapperen. Je bent dan voor de rest van je dagen gestempeld als kinds of als een soort politieke beatnik.

Een van onze predikanten hier in Edmonton vertelde me, dat hij de hoofdkwartieren der diverse partijen bezocht had. Overal pikte hij verkiezingslectuur op en sprak met de nijvere campagneleiders en supporters. Hij kwam tot de conclusie, dat ze totaal geen besef hadden, van wat een politiek beginsel is. Hij zei: "Het was hopeloos.... en weet U, wat zo vreemd is: van alle partijen begrepen slechts de communisten, wat ik bedoelde!" Wel, goedbeschouwd is dat niet zo vreemd. Tenslotte is de echte communist in wezen een religieus mens, die meer voor zijn overtuiging over heeft dan de meeste andere mensen.

Ik had het onverwachte genoegen om een candidaat van de Liberal Party enkele malen op bezoek te krijgen. Zijn partij trachtte de steun van de "ethnic groups" te winnen en daarvoor moest zijn inspirerende boodschap aan het volk in de verschillende tongen vertaald worden. De huidige omstandigheden in aanmerking genomen, speurde ik geen reden om de goede man niet te helpen. Afgezien van een respect voor de persoon van onze premier, Ernest C. Manning, heeft de Social Credit party — na een verblijf van ruim tien jaar in S.C.-geregeerd Alberta — voor mij niet de minste attractie. Al dat gepraat van sommigen, als zou deze partij voor onze immigranten de "meest aanbevelenswaardige" en de "meest christelijke" zijn, is naar mijn inzien "baloney", om met m'n hierboven geciteerde vriend te spreken.

Deze candidaat was van 1950 tot 1958 Member of Parliament geweest onder St. Laurent en van de gelegenheid maakte ik gebruik om hem eens flink aan de tand te voelen. De handel met Cuba en China, de gedevalueerde dollar en het boven-onze-stand-leven, de werkloosheid en de invloed van big business op de politiek, de christelijk-sociale beweging en de macht der neutrale unions, de pensioenen en de stopgezette immigratie, de steun aan onderontwikkelde gebieden en de strijd tegen het communisme etc. etc. passeerden in een kleurige optocht. Maar ach, het was werkelijk "hopeloos"; hij had wel een standpunt, maar het was een stand zonder punt. Men kan even effectvol tegen een muur praten en met minder moeite. In de loop van onze gesprekken verklaarde hij met nadruk — nee, hij was niet dom — een christen te zijn en meelevend lid van zijn (orthodoxe) kerk. Er is geen reden om aan zijn woorden te twijfelen, maar het was kristalklaar, dat hij geen verband zag tussen wat hij daar op Zondag belijdt en het veelomvattende werk van een parlementslid.

Hadden we hem nu maar aarzelloos als "liberaal" kunnen indelen, maar ook dàt was hij niet. Tenminste niet in de onder ons geaccepteerde zin van het woord. Lastig. Toen ik tenslotte, na een begeesterde speech van hem opmerkte, dat zijn oplossingen aardig waren, maar niet goed genoeg.... omdat het leven van ons volk niet slechts om materiële waarden draait, spreidde hij de handen uit en sprak oprecht-verbaasd: "Maar mevrouw, wat wenst U dan nog meer?!"

Inderdaad. "Mijn goede mens, wat maakt gij u te sappel?" Wel, wat zit zo'n Dutch-Canadian toch te zwammen! Laat me U één ding vertellen: als wij in de toekomst overgaan tot het oprichten van een christelijke partij, dan moeten we ontzaglijk wel-beslagen op het ijs komen! Dan moet het geen amateurs-onderonsje van Nederlandse immigranten en hun predikanten zijn, maar een beweging, die krachtig en van de aanvang af gesteund wordt door Canadezen, liefst ook door enkele ervaren politici. Een beweging, die de taal van dit volk spreekt, dat wil zeggen: die Canadezen aanspreekt in hun eigen termen, met een eigen "approach". Ik heb de overtuiging gekregen, dat vele termen van ons, ook al zijn ze vertaald in eerste-klas Engels, hun als Spaans in de oren klinken. Dat er daarom heel wat jaren van moeizaam begrip-en-support-winnen overheen zullen gaan, voordat zelfs maar het grondwerk gelegd is voor een christelijke politieke beweging in dit land. Ontmoedigend? Nee, slechts realistisch! En eerbiedig in aanmerking genomen, dat God kan werken langs door ons nog onvermoede wegen.

Hoe het in andere delen van ons land is, kan ik uiteraard niet beoordelen. Hier mogen we echter zonder pessimisme zeggen, dat negen van de tien Canadezen, ook christenen, niet het minste besef hebben van wat wij bedoelen met christelijke politiek. Het Woord van God hoort thuis op de kansels, niet in de Commons. Toch was er — het is in deze verkiezing gebleken — verbijstering en ontevredenheid over de bestaande partijen. Men kon een wezenlijk verlangen opmerken naar iets scherper omlijnds, naar een houvast achter de holle leuzen, naar een politiek vanuit een hoger motief dan: we hangen de huik naar de wind. Ik hoop, dat we in de toekomst mannen zullen vinden, bekwaam en bereid om ons volk dit houvast te geven. De mogelijkheid is geenszins uitgesloten, dat verscheidene onzer medeburgers, misschien onbewust, reeds uitgezien hebben naar een partij, zoals die in onze gedachten leeft.

Wie even dieper kijkt dan de oppervlakte, moet wel vervuld zijn met ernstige bezorgdheid. Want een beginselloosheid, als nu in Canada gevonden wordt, is — de geschiedenis leert het ons — maar al te vaak een vruchtbare voedingsbodem gebleken voor ongewenste invloeden. De dag kan aanbreken, waarop Canadezen — christen of niet — te laat ontdekken, dat hun hooggeroemde democratie, gesmoord door holle frasen en oppervlakkigheid en onverschilligheid, weerloos de geest gaf. En het maakt verdraaid weinig verschil, waaraan ze dan ten slachtoffer valt, de gevolgen zullen in elk geval rampspoedig zijn. "With glowing hearts we see thee rise, the true North strong and free". Het is zo vreselijk waar: tussen de "rise" en de "glowing hearts" is een onverbrekelijk verband....

Zo gingen we dus, tot op het laatste momentje wikkend en wegend, ter stembus. Ja, ik heb ook, zoals een goed burgeres betaamt, mijn stem uitgebracht. Maar de keus werd alleen gerechtvaardigd door practische overwegingen, niet door principiële. Beginselen waren spoorloos op de 18e Juni. Niet al-l:en voor geïmporteerde burgers, maar ook voor honderdduizenden geboren Canadezen.

Het resutaat was opnieuw (althans in de ogen van een redelijkdenkend mens) een onzinnige uitslag voor de provincie Alberta: in de provinciale Legislature zijn 61 van de 65 zetels in handen van de Social Credit party en nu, in de landelijke verkiezingen, gingen hier 15 van de 17 zetels naar de Progressive Conservatives en dus slechts twee naar de Social Credits. Overgezet zijnde betekent dit, dat de Albertanen de Social Credits uitstekend geschikt en bekwaam vinden om vanuit Edmonton de zaken van hun provincie te behartigen, financial and otherwise. Zend hen echter niet naar Ottawa, want het zijn stomme broddelaars, die er daar vast niets van terecht brengen....

In de Rooms Katholieke provincie Quebec, tot ademloze verwondering van alle Albertanen, verhuisden maar even 26 zetels naar de Social Credit party. Een en ander werd hier prompt gevolgd door een cartoon in de Edmonton Journal, waarin op de deur van Premier Manning's werkkamer een bordje gehangen werd met de woorden: "Ici on parle français"... en drukke speculaties: wie in de toekomst leider van deze hoogstmerkwaardige partij zal blijken te zijn, de protestantse chiropractor Thompson of de R.K. cardealer Caouette. Tussen hen ligt niet slechts een lap grond van een paar duizend mijl. Dat in hun topvergaderingen vanaf heden Frans de voertaal is, lijdt geen twijfel. Het zal trouwens niet de enige verandering wezen....

Hoe rijmen wij dit alles nu, geachte lezer? Het antwoord luidt nog steeds: we snappen er geen biet van. Waar zijn de vurige socialisten, de rasechte liberalen, de standvastige christen-democraten? Ze drijven hier, gemixt met Jan en Alleman, rond in een troebele, smakeloze soep, nauwelijks zichtbaar. Geef mij een hartige, heldere, rechtlijnige verkiezing, mensen. Anytime.

RIDE the ALL-CANADA WAY!

GEEN GRENSOVERSCHRIJDINGEN
GEEN VISA'S — GEEN OPONTHOUD

Geregelde diensten via de Canadese oever van Lake Superior. Vlugge, weinig kostende reisgelegenheid in moderne, gekoelde bussen (voorzien van toiletfaciliteiten) tegen niet te evenaren besparing.

SAMPLE HOLIDAY FARES

	TORONTO	OTTAWA	MONTREAL	LONDON
VANCOUVER	\$56.30 (return \$101.35)	\$62.55 (return \$112.60)	\$65.55 (return \$118.00)	\$58.80 (return \$105.85)
CALGARY or EDMONTON	\$48.30 (return \$86.95)	\$54.55 (return \$98.20)	\$57.55 (return \$103.60)	\$50.80 (return \$91.45)
REGINA	\$36.30 (return \$65.35)	\$42.60 (return \$76.70)	\$45.60 (return \$82.10)	\$38.80 (return \$69.85)
SASKATOON	\$40.80 (return \$73.45)	\$47.10 (return \$84.80)	\$50.10 (return \$90.20)	\$43.30 (return \$77.95)
WINNIPEG	\$29.65 (return \$53.40)	\$34.55 (return \$62.20)	\$37.65 (return \$67.80)	\$32.15 (return \$57.90)

Plus exchange to U.S.A. points. Fares, schedules routes subject to change without notice.

For full information, contact your nearest Greyhound Bus Depot, or local Greyhound Agent.

HOLIDAY SAVINGS ACROSS CANADA
GREYHOUND

VAN LEEUWEN, BORTH & CO.
Certified Public Accountants
112 Bond Street
TORONTO, ONT.
EM 6-4147

Tieleman & Dros
Hoogeveen - Holland
Imp.: HOLTZHEUSER BROS.
Toronto - Edmonton - Vancouver

Horlogemaker
J. SNIEDER
STATION ST., SMITHVILLE
Voor de verkoop van horloges, banden, klokken, wekkers, Hollandse zilveren ringen enz. komen wij gaarne bij U aan huis.
Bel collect WAlker 6-7372

Pracht sortering
ENGELSE en HOLLANDSE
BOEKEN
Bijbels, Psalmboekjes, Hymnbooks enz.
Chr. Book Centre
ANTON LAMMERS
Hamilton, Ont. JA 2-1234
36 Longwood Rd. N.,

DE NATUUR ZUIVERE
KING Pepermunt
Opwekkend en verkwikkend.
Peter Miedema Co. Ltd.
P.O. Box 1132, London, Ont.

NAAR NEDERLAND!!
Wij verzorgen Uw passage voor BOOT of VLIEGTUIG. Ook voor Uw familie overkomend uit Nederland. Indien gewenst wordt nu ook Uw bootreis gefinancierd met "PAY LATER PLAN". Alle inlichtingen:
VAN HERWERDEN TRAVEL SERVICE
741 King Street E. OSHAWA, ONT. Telefoon RA 3-4471

Van Rev. John Gritter een serie schetsen over de na-oorlogse immigranten

Het doet ons veel genoegen een aantal schetsen van Rev. John Gritter bij onze lezers te introduceren. Rev. Gritter is voor velen een bekende. Beter zou het misschien zijn om te zeggen dat Rev. Gritter voor zeer velen een vriend is. Hij heeft een groot aantal immigranten door de eerste moeilijke tijd heen geholpen; hij is een van die eerste home-missionaries geweest, die dominee en fieldman tegelijk waren. Hij was in Zuid-Ontario de predikant voor iedereen, die uit Nederland aankwam. Dat was in de tijd dat wij nog niet zoveel immigranten-kerken hadden, niet zoveel denominaties wel te verstaan. Het geluk en de tegenspoed, de vreugde en de droefheid van al die mensen, heeft Rev. Gritter meegeleefd en meegevoeld. Daarvan wil hij ons nu in de schetsen, waarmee wij in dit nummer beginnen, vertellen. En als iemand daarvan kan vertellen, dan is het dominee Gritter, de "vader" van velen die allang niet meer in Zuid-Ontario wonen, maar verspreid zijn over geheel Canada.

Wij zijn Rev. Gritter zeer dankbaar, dat hij deze schetsen voor ons blad beschikbaar heeft gesteld. Wij zijn er zeker van, dat het aan belangstelling onder onze lezers niet zal ontbreken. Velen zullen als het ware hun eigen ervaringen weerspiegeld zien, als Rev. Gritter vertelt wat hij heeft meegemaakt.

Red.

'N MOOI WERK IN 'N PRACHTLAND

door Rev. J. GRITTER.

1. NU DAN!

"Wordt dat ook beschreven, dominé?"

De stem was die van een ouderling. De avonddienst in een Christian Reformed Church in Ontario, Canada, was beëindigd. 't Was een bizondere dienst geweest: de beminde predikant, enkele jaren tevoren van de United States overgekomen, mocht z'n dertigjarig ambtsjubileum vieren. De kerkeraad besloot onder meer op Zondagavond een gedenkdienst te houden, en schrijver was als studiemakker en intieme vriend van de jubilaris naar het oordeel des kerkeraads de aangewezen persoon om die dienst te leiden. Zo mocht ik die avond de gemeente bepalen bij Epaphroditus, een geliefde vriend en medewerker van de apostel Paulus, die van hem mooie dingen gezegd heeft, die, met nodige wijzigingen, ook wel konden worden overgebracht op de jubilerende herder en leraar.

Na de dienst praatten de broeders van de kerkeraad nog wat en kwam het gesprek als vanzelf op de gebeurtenissen van de laatste jaren in Canada, bepaald over die in de Christian Reformed Church, het werk van de dominees, van de home missionaries in de allereerste jaren, en zo meer. Een mooie tijd was dat: wat een werk, wat een problemen en vaak ontberingen, maar wat een groei ook, wat een mooie belevenissen en zegen!

Toen was het dat die ouderling, een stoere Fries met de tekenen van een hard leven zo duidelijk op zijn gelaat, me aanzag. Ongeveer zeven jaar tevoren had ik op één van m'n reizen als home missionary in de omgeving z'n vrouw aangetroffen en had ze me verteld hoe moeilijk ze 't eerst in Canada gehad hadden. Later hadden de broeder en ik op classis en bij andere gelegenheden elkaar nogal eens ontmoet. We kenden elkaar wel een beetje. Hij wist uit de eerste hand wat hier zoal meegemaakt was. Nu zag hij me doordringend aan:

"Wordt dat ook beschreven, dominé?"

M'n antwoord was wellicht wat ontwijkend: Ik wist het niet. Ik wist van niemand die er mee bezig was.

"Maar dat moet toch. Dat mag toch niet aan de vergetelheid worden overgegeven," hield de broeder aan.

De anderen waren het er mee eens.

De ouderling zag me nog eens goed in de ogen. Hij zei het niet maar ik wist wat hij bedoelde: Waarom doet u het niet?

Nu, zoiets was wel meer gezegd. Op bezoek bij familie en vrienden, wanneer het gesprek als vanzelf kwam op ons werk in Canada, waar wel iets van te vertellen was, werd wel eens gezegd: "U zou verhalen kunnen schrijven," of: "U moet nogeens een boek schrijven." Collega's hebben er ook wel eens op aangedrongen.

Het excuus was dan steeds: gebrek aan tijd. Hoe komt men er aan toe? Daar moest men wel voor terugdeinzen want het werk in Canada nam iemand wel behoorlijk in beslag.

Maar.... werk zal er altijd wel blijven, en de tijd gaat voort, gebeurtenissen hebben zich opgehoopt die niet aan de vergetelheid overgegeven mogen worden, de tijd om te schrijven wordt korter, en de drang om te schrijven laat zich telkens weer gelden, en in de voorzienigheid Gods is ons leven nu wat anders en zal het misschien mogelijk zijn wat uurtjes vrij te maken.... nu moet het dan maar wezen.

Dan niet louter omdat het moet, maar liever als een werk der liefde om iets te vertellen van het leven van onze mensen in Canada, opdat ook anderen daarvan mogen weten; bovenal opdat men ook langs deze weg geleid moge worden God te loven om Zijn wonderlijke leidingen en Zijn grote goedheid over ons.

Een volledige geschiedenis van de groei der Christian Reformed Church in Canada door immigratie uit Nederland wordt dit natuurlijk niet. Dat zou wel een dik boek worden. En we staan immers ook nog in het begin van deze periode.

Maar wat schetsen uit deze laatste jaren, dat zal kunnen. Ik denk daarbij allereerst aan onze mensen in Canada en Nederland. Velen onder ons zullen met gemengde gevoelens sommige ervaringen nog eens beleven. Anderen zullen het interessant vinden zo eens iets te weten hoe dat hier gegaan is. Ongetwijfeld zullen vele zich gedrongen gevoelen God nog eens te danken voor Zijn leiding en bewaring. Sommigen zullen, hopen we, nieuwe moed grijpen. Mogelijk zullen sommigen langs deze weg leren niet te vervallen in fouten waarvan voorgangers bittere gevolgen ervaren hebben.

Voorvallen in dit boek beschreven komen uiteraard in de eerste plaats uit de belevenissen van de schrijver. Toch niet uitsluitend: waar het te pas kwam zijn er ook wel eens wat van anderen bijgebracht.

Of we namen zouden gebruiken is een punt van overweging geweest. Dit moet niet worden een lofzang op de daden van mensen. Dat past helemaal niet bij onze Christelijke levensopvatting. Laat God maar groot gemaakt worden: daar bevinden we ons het beste bij en dat komt Hem toe. Dat houdt niet in dat men niet soms met waardering mag spreken over wat sommige mensen gedaan hebben, maar daar zullen we toch maar zuinig mee wezen. Daar is ook het gevaar dat sommigen zouden worden genoemd en anderen die toch ook veel hebben gedaan werden vergeten, al was het dan niet met opzet. Dus maar niet teveel namen. Laat de leiding Gods maar spreken.

Moge het God dan behagen om ook deze schetsen te gebruiken tot Zijn eer en tot lering en bemoediging van velen.

(Wordt vervolgd.)

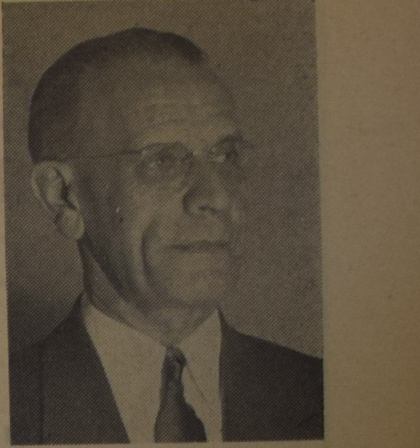

Rev. John Gritter

CANADA en de E.E.G.

Op de onlangs te Washington gehouden Noordamerikaanse conferentie van de International Federation of Agricultural Producers, waaraan Canada, de Verenigde Staten en Mexico deelnamen, werd o.a. de mogelijke invloed van Engelands aansluiting bij de Euromarkt op de afzet van Canadese, Amerikaanse en Mexicaanse landbouwprodukten besproken. Naar voren werd gebracht dat een groot aantal Canadese landbouwprodukten zich op de Euromarkt zal kunnen handhaven. In de eerste plaats was men van mening dat de vraag naar Canada's harde tarwe steeds zal blijven bestaan. Hoewel er wat Amerikaanse tarwe in Europa wordt verkocht en er plannen bestaan in Europa zelf de tarweproduktie uit te breiden, is er toch geen enkele tarwesoort die kwalitatief kan concurreren tegen Canada's harde tarwe.

Als Groot Brittannië zich bij de E.E.G. zou aansluiten, zo meende men, zal de afzet van Canadese tarwe in Engeland nauwelijks worden beïnvloed. Het ligt niet voor de hand dat Engeland zou overschakelen op de import van de zachte Franse tarwe.

Verder acht men de afzetmogelijkheden voor Canadese oliezaden in de E.E.G. gunstig. Op dit gebied zal Canada's export mogelijk nog voor uitbreiding vatbaar zijn. De vraag, zo meent men, zal vooral uitgaan naar lijnzaad en raapzaad. De vooruitzichten voor de afzet van Canadese gerst in de E.E.G. zijn, naar wordt verwacht, niet hoopvol. Ook de afzet van vee en zuivelprodukten zal, zodra Groot Brittannië zich aansluit bij de Euromarkt, sterk verminderen, zo niet geheel verdwijnen.

De Europese boeren kunnen ongeveer 90% van de Euroepse behoefte aan tarwe dekken, maar deze tarwe is grotendeels zachte tarwe. In de laatste jaren importeerde Europa 166 miljoen bushel tarwe per jaar. Hiervan kwam 35% uit Canada. Dit aandeel zal, naar de experts geloven, Canada ook in de toekomst kunnen behouden.

Van de jaarlijkse Engelse tarweimport van 165 miljoen bushel wordt door Canada 66% geleverd. Dit niet omdat de Canadese tarwe voorkeursrechten geniet — want die zijn er voor tarwe niet — maar omdat de Engelse consument de harde Canadese tarwe bijzonder waardeert.

De export vooruitzichten van Amerikaanse landbouwprodukten naar Europa zouden, aldus deskundigen, minder gunstig zijn. Hoewel Amerikaanse katoen, tabak en sojabonen niet door de nieuwe argrarische E.E.G. politiek zullen worden getroffen, verwacht men geringere tarwe-afzetten. Ook verwacht men een geleidelijk teruglopende export van vruchten en zuivelprodukten.

For complete holiday enjoyment
"LITTLE EUROPE RESORT"
Bracebridge, Muskoka, Ont.
Cottages - fishing - boating - camping. (35 miles from Chr. Ref. Church in Orillia).

CANADA DRY
geeft glans aan elke gelegenheid

Als U feest viert, gaat er niets boven Canada Dry Ginger Ale om de feestvreugde van de hele familie te verhogen. Die opwekkende smaak roept al direct gedachten op aan feestjes! Hetzij als drank op zichzelf hetzij als "mixer" houdt iedereen van Canada Dry. Het is de Champagne onder de Ginger Ales. Geniet er vaak van!

CANADA DRY
Spreek uit:
Kennada Drai

VRAAG OOK UW LEVERANCIER OM
EN GENIET VAN DE VELE
ANDERE VOORTREFFELIJKE SMAKEN VAN CANADA DRY
FL-3

P. De Haan & Zonen
AUTOHANDEL, REPARATIE, SERVICE & BENZINE
FINA STATION
1590 MAIN ST. W.
Hamilton
JA 9-7944
of
FU 3-7380
Zondags gesloten.

H. KREEFT C.A.
Chartered Accountant
Licensed Municipal Auditor
•
968 Exmouth Street
SARNIA, ONT.
Phone ED 7-8559
•
King Street
FOREST, ONT.
Phone 123

Gaat U naar Holland?

Voor al Uw reizen per BOOT of per VLIEGTUIG vraagt vrijblijvend advies aan:
C. STEENHOF
43 CRANE AVE., WESTON, ONT.
Telefoon CH 1-0811

EEN "T.D." CURRENT ACCOUNT

DE "ZAKELIJKE" WIJZE OM FINANCIEN TE BEHANDELEN

Het is mogelijk dat een betere naam voor de Current Account (lopende rekening) "Commercial Account" (handelsrekening) zou zijn Dat is omdat de "Current Account" door elk zakenbedrijf, ongeacht de aard van het bedrijf, wordt gebruikt.

Eigenlijk stamt de term Current Account af uit een vroeger banktijdperk toen het de enige soort rekening was waar clienten werd toegestaan om cheques uit te schrijven. Aangezien het betekende dat bankcliëntèle een doorlopende opgave van dag tot dag zakentransacties had bleef de naam Current Account bestaan. Het systeem is sindsdien hetzelfde gebleven. Het fundamentele verschil tussen een Current Account en andere typen is dat een Current Account geen rente opbrengt en de client krijgt zijn ongeldig gemaakte cheques op het einde van elke maand. (Het is bijna hetzelfde als zijn eerste neef, het Personal Chequing Account. De PCA verricht dezelfde taak voor individuelen als de Current Account doet voor zakenbedrijven). De terugzending van ongeldig gemaakte cheques aan het einde van iedere maand is een uitgesproken voordeel voor zakenfirma's, omdat deze cheques als ontvangstbewijzen dienen en tevens de basis vormen van een overzicht der uitgaven.

Van de verschillende soorten bankrekeningen wordt de Current Account als het echte "werkpaard" beschouwd. Stortingen worden erop gemaakt en cheques erop afgegeven, op dezelfde wijze als op enig andere type rekening. Een maatschappij echter die een Current Account heeft kan elke dag honderden cheques, die men voor goederen of diensten heeft ontvangen, op haar Current Account deponeren. Eveneens kan dezelfde maatschappij van die rekening op een enkele dag honderden cheques uitschrijven. Bovendien worden baten van leningen, die door de maatschappij mochten zijn verleend, via haar Current Account verhandeld. Het filiaal van "The Bank" dat al deze transacties voor de maatschappij verricht treedt eigenlijk op als tussenpersoon voor de maatschappij voor uitbetalingen en incasseren

Vanzelfsprekend vereist het aanhouden van een Current Account heel wat tijd, moeite en kosten voor het filiaal van "The Bank". Om deze reden wordt geen rente uitgekeerd op een Current Account. In feite, commissieloon wordt in rekening gebracht waarvan het bedrag afhankelijk wordt gesteld van het aantal verrichtingen en het gemiddelde saldo dat werd aangehouden.

Vele zakenbedrijven houden een aantal Current Accounts aan. Soms zijn ze allemaal van een filiaal van "The Bank" en soms zijn zij van verschillende filialen over het gehele land. Op deze wijze kunnen zij het inkomen en de uitgaven van verschillende divisies afzonderlijk houden. Zelfs kleine zaken prefereren twee Current Accounts waarbij een voor gewone zakentransacties en een andere voor salarisdoeleinden wordt gebruikt.

Ongeacht voor welk doel een maatschappij zijn Current Account gebruikt, het is een onbetwistbaar gedeelte van de werkwijze der maatschappij. In feite, de Current Account, met al zijn gemakken, is een der redenen waarom de cheque in plaats van contanten in menige dagelijkse zakentransactie wordt gebezigd.

Het Current Account systeem is slechts een der vele geriefelijke faciliteiten die de mensen bij de Toronto-Dominion Bank U hebben aan te bieden. De Directeur van het plaatselijke filiaal van "The Bank" zal met genoegen enkele of alle daarvan in details voor U uiteenzetten. Gaat hem spoedig opzoeken. U zult ingenomen zijn wanneer U ervaart hoezeer . . . .

Mensen het verschil uitmaken bij

THE TORONTO-DOMINION BANK

DE BANK DIE VOORUIT ZIET

REGERING EN ONDERWIJS

door Wm. R. Rang

②

De vorige keer eindigden wij met de opmerking dat er mensen zijn die wel weten dat wij het bij het rechte eind hebben in onze schoolbeschouwing, doch zich om bepaalde redenen niet bij ons aansluiten. Op zichzelf genomen is dat betreurenswaardig. Doch het is evenzeer jammer dat er binnen onze eigen kring mensen gevonden worden die zich een bepaald principe niet precies kunnen indenken en daardoor gevaar lopen aan onze zaak afbreuk te doen. Want alle praten en schrijven over de zogenaamde gelijkschakeling en de ingebeelde doem die ons door Bill 33 boven het hoofd gehangen wordt, komen feitelijk voort uit hetzelfde misverstand dat wij bij hen vinden, die buiten onze kring blijven staan.

Het is nu onze bedoeling om deze gesteldheid aan een nader onderzoek te onderwerpen.

In de grond der zaak bestaat het verschil in opvatting hierin dat de aanhangers van de openbare school en wij er een verschillend inzicht in het doel van het onderwijs op na houden. Nu denkt de lezer allicht dat dit verschil gezocht moet worden in de strict-religieuze inzichten. Evenwel, wij willen de zaken graag uit een meer filosofisch, of wilt ge een meer juridisch, oogpunt benaderen.

In het begin van de negentiende eeuw zien wij in Canada het public-school-stelsel zich langzaam maar zeker ontwikkelen. Het laatste bolwerk van vrij onderwijs zien wij in de zogenaamde monitorial schools welke een interkerkelijk karakter droegen en toch in feite door de Church of England werden georganiseerd. Doch het werd gaandeweg duidelijk dat de vrije scholen financieel niet aan hun eisen konden voldoen en in feite opvoeding zagen als een vorm van liefdadigheid aan minder-gezegenden. Toen dan ook het public-school-stelsel met de leuze "gelijke opvoeding voor iedereen naar voren kwam, moest het wel terrein winnen. Merkwaardigerwijs was de gedachte dat de staat verantwoordelijk zou zijn voor de opvoeding, een zaak die door middel van propaganda bij de mensen moest worden aanbevolen. Zo vreemd was deze nieuwe gedachtenwereld, dat de idee aan het publiek "verkocht" moest worden.

Wij krijgen de indruk dat de financiële verzorging der scholen gaarne aan de staat werd overgelaten, want dat maakte een gevoelig verschil in de beurzen der mensen. Evenwel, aan andere bemoeienissen heeft men wel moeten wennen.

En daarmee komen wij tot het cardinale punt. Hééft de staat rechten

Wanneer wij over die zaak verder nadenken, dan menen wij toch ten stelligste van wel. Hééft de overheid de taak om de burgers te beschermen, zij heeft ook toe te zien dat er goede burgers zijn en dat er goede burgers kómen, met andere woorden, de overheid heeft het recht zich te bemoeien met het onderwijs wanneer het de vorming van staatsburgers betreft. De overheid heeft het recht te eisen dat kinderen nuttige leden der maatschappij worden. Dit houdt meer in dan een toezicht vanuit de verte. De huidige structuur der maatschappij is van dien aard, dat het worden van nuttige staatsburgers ook inhoudt een zich aanwerven van zoveel kennis als nodig is óm een goed burger te worden. Dit betekent weer dat de staat wel degelijk het recht heeft om een leerplan samen te stellen en te eisen dat onderwijzers zich aan dit leerplan houden.

Doch gaan wij nu verder in ons onderzoek, dan komen wij tot punten waarin wij met anderen verschillen.

Het onderwijs heeft in feite een tweezijdig doel. Ten eerste is er een *publiek doel* dat wij hierboven omschreven als het worden van goede staatsburgers. Daarover straks nog meer. Ten tweede is er, en dit is de meest belangrijke van de twee, een persoonlijk doel (salus privata) en dit houdt in dat een kind zijn tijdelijk en eeuwig geluk bereikt. Prof. Geesink zegt hier het volgende van (Geref. Ethiek II, p. 395): De salus privata ligt geheel buiten de sfeer van de staat". Het is aan de ouders om met hun kinderen te overleggen wat zij worden zullen en het is het recht der ouders om vast te stellen welke religieuze opvoeding zij aan hun kinderen wensen te geven.

De geschiedenis van het onderwijs in Canada laat duidelijk zien dat men zich met de salus privata geen raad meer weet. Het onderwijs is een deel der opvoeding en daarom een verantwoordelijkheid der ouders. En wat zien wij nu? Dit, dat het tweezijdig doel der opvoeding willens en wetens wordt verbroken. Omdat de staat niet bij machte is om de zogenaamde salus privata op een verantwoorde wijze tot haar recht te doen komen, wordt toegestaan dat langzaam en voetje voor voetje dit bepaalde doel van het onderwijs weggevaagd. Men verwijst het terug naar de ouders en naar een uur buiten de schooltijden en meent dan dat daarmee alles redelijk en rechtelijk is opgelost. Daarom is en wordt de openbare school meer en meer een school gebaseerd op uitsluitend op het publiek doel. In een van de studieboeken van de Teachers' Colleges lezen wij onder het hoofd "The function of the School" dit: The Child—Society's Obligation, The School—Society's Agent, A Good Citizen—Society's Goal. En dit zegt voldoende .Wij zouden haast durven zeggen dat om deze reden de openbare school geen school meer is!

En nu maken wij even een paar stapjes terug. Mogen wij bezwaar maken tegen Bill 33? De regering wil nauwkeuriger kunnen vaststellen of de privé-scholen wel regelmatig door de kinderen worden bezocht en of het onderwijs wel op peil is. En daar heeft de overheid het recht toe. Het publiek doel (salus publica) wijst dat al uit.

Moeten wij nu ons afzijdig houden van gelijkschakeling? Hebben wij recht op subsidies?

Ten eerste, wij geloven stellig dat de overheid er geen stiefkinderen op na mag houden. Onze kinderen zijn niet tweede-rangs staatsburgers-inwording. Wanneer de staat fondsen beschikbaar stelt of ook subsidies welke aangewend moeten worden tot het doel om goede burgers te verwerven, dan mogen wij daar, zonder ons principe ook maar in enige mate schade te doen, gebruik van maken. Doch dan stellen wij tevens duidelijk en onmiskenbaar-positief op de voorgrond dat het handjes-af is wanneer het de salus privata betreft. Daarin heeft de overheid niets te zeggen en mogen wij haar nooit iets te zeggen geven.

Regering en onderwijs, moeten zij door ons gescheiden gehouden worden? Hadden sommigen onder ons hun zin gehad, dan was de V.U. al lang van de kaart verdwenen. De regering is er, door God aangesteld om ons te helpen. Komt die hulp, dan mogen wij die niet afwijzen.

BOEKEN VOOR DE VROUW

Man en Vrouw voor en in het huwelijk (Dr. Drogendijk)	$ 2.50
Hygiëne voor de Vrouw, Dr. Elsa de Pereira	$ 2.25
Wij verwachten ons kindje, D'Oliveira	$ 2.25
Moeder worden zonder vrees	$ 2.50
Onze Kleuters	$ 2.25
De Kenteringsjaren van de Vrouw	$ 2.25
De Overgangsjaren van de Vrouw	$ 2.50
Het Volkomen Huwelijk, Dr. Th. H. van der Velde	$ 5.95

VAN DELFT'S
Book and Gift Shop
1058 MAIN STREET WEST
HAMILTON, ONT . Tel. 8-1932

LIGA
Schept
Levenslust!
Krachtige Kost voor het Kind!
LIGA! Let op de echte!

Women's Page

Editor: Mrs. A. Wagenaar
67 Victoria St., Blenheim, Ont.

KERKGANGERS

Het is Zondagmiddag, 't loopt tegen drieën, en het is buitengewoon warm. De straten in het kleine stadje "ergens in Ontario" zijn bijna uitgestorven, de meeste mensen hebben de koelte opgezocht aan Canada's talrijke meren. Het is overal beter dan tussen de huizen, waar de warmte blijft hangen. In een bescheiden zijstraat echter heerst grote bedrijvigheid. Auto's rijden af en aan, en worden geparkeerd achter een nieuw, vriendelijk aandoend kerkje. Mannen en vrouwen stappen uit, de meesten geflankeerd door een stelletje kinderen, terwijl zelfs babies in hun baskets de kerk in worden gedragen. De meeste mensen in de omtrek weten wel te vertellen dat dit "The Dutch Church" is. De kerkdiensten zijn er om tien uur en drie uur. De middagdienst wordt om drie uur gehouden, aangezien een groot deel der immigranten uit farmers bestaat, en die moeten tegen vijf uur weer thuis zijn, om te beginnen met het verzorgen van de veestapel.

Ook vanmiddag lijkt het weer vol te worden, niettegenstaande de warmte. Mrs. Jansen zijgt met een rood hoofd neer op een der achterste banken. Aan weerszijden van haar zitten drie kinderen, en ze heeft werk genoeg om te zorgen dat ze behoorlijk stilzitten. Ze moet er alleen voor zorgen, want "heit" zit in de ouderlingenbank. "'t Is zuver een skande," denkt ze, nog nahijgend, "'s Zondags ben'k nog drukker dan door de week!" Het is een heel werk om zes kinderen twee keer per Zondag netjes te hebben voor de kerkdienst. 's Morgens, dan valt het nog wel mee, want dan mogen ze niet eerst naar buiten, en kunnen zich dus niet vuil maken. Maar 's middags begint ze om twee uur al met gezichten te wassen, haren te kammen en dergelijke, want ze wonen ook nog een half uur rijden van de kerk af. Afijn, nu zit ze, en een knap mens die haar het eerste uur van haar plaats krijgt.

Haar zoon Peter, die aan haar linkerhand zit, heeft zijn hoofdje vol boosaardige gedachten. Nou was hij net zo mooi aan het vechten met Jakie van de buren, Jakie had zijn voetbal gepakt en wilde hem niet teruggeven. En toen riep "mem" net dat hij thuis moest komen en zich klaar moest maken voor de kerk. Nu heeft Jakie de bal nog en moet hij wachten tot vijf uur eer hij hem terugkrijgt. "Boy, when I get that fellow, I'll punch him on his big nose!" denkt Peter wraakgierig. "And when I am big, I'll never go to church again," voegt hij er dan in gedachten nog aan toe.

Op een der voorste rijen zit Mr. Gerrits. Hij gaat meestal vooraan zitten, dan kan hij het beste luisteren naar de dominee, en worden zijn gedachten niet zo gauw afgeleid. Mr. Gerrits is eigenlijk een buitenbeentje, en past niet helemaal in deze besloten immigrantengemeente van stoere, nuchtere, hardwerkende Hollanders. Hij is kunstschilder van beroep, en hij schijnt aardig wat te verkopen. Er heeft zelfs wel eens een artikel over hem in de dagbladen gestaan. De andere gemeenteleden mogen hem wel, daar niet van, maar ze vinden hem wat apart, en velen hebben een souvereine minachting voor zijn beroep. Wie verdient er nu zijn brood met wat geklieder on een stuk linnen, laat hij op een tractor gaan zitten in de brandende zon, en een stuk gras maaien, dan leert hij eens wat werken is. Mr. Gerrits gaat echter zijn eigen gang, deze middag luistert hij met aandacht naar het orgelspel. De organist speelt niet slecht vandaag, hij waagt zich zelfs aan het Largo van Händel. Hij zal ook wel aardigheid hebben aan het brandnieuwe orgel. Wat een verschil ook met dat hijgend harmonium waar hij zes weken geleden nog psalmen en hymns uit moest trekken. Dit orgel kan wel niet in de schaduw staan van het prachtige pijporgel uit de geboorteplaats van Mr. Gerrits, maar het mag er toch wel wezen. Ook met de kerk hebben ze het nu beter voor elkaar. Dit is maar een kleine gemeente, en ze hebben lang moeten sparen eer ze dit kerkgebouw in gbruik konden nemen. Zes weken geleden werden de diensten nog in een vervallen lokaaltje gehouden. Niet dat het Woord iets aan kracht inboette, maar toch wekt dit gebouw een zeker gevoel van wijding bij hem op; hij kon er maar niet aan wennen dat de dominee in toga achter een krakend katheder moest staan, dat ieder ogenblik dreigde te verschuiven. Nu staat hij op een eenvoudige preekstoel, van mooi blank hout, en zelfs zijn toga staat hem beter. Mr. Gerrits schikt zich plezierig tot luisteren.

Intussen is de dienst begonnen. De hollandse taal wordt vanmiddag gebruikt en de psalmen Davids ruisen door het gebouw.

Betty, een knappe teenager, zit ongeinteresseerd rond te kijken. Ze wil er thuis niet steeds meer ruzie om gaan maken, en daarom is ze vanmiddag maar weer meegegaan, maar haar gedachten zijn mijlenver weg. De meisjes van kantoor hebben vanmiddag een picnic aan de beach, en natuurlijk vroegen ze of zij ook meeging. Ze heeft weer een leugentje moeten verzinnen. Stel je voor dat ze er achter zouden komen dat ze vanmiddag met Pa en Moe naar de kerk moest, op zo'n snikhete middag. Om je weg te schamen.

"Neem je vriendinnen van kantoor maar eens mee naar huis op een Zondag," heeft vader haar al eens aangeraden, "dan kunnen ze wel mee naar de kerk gaan, dat is meteen goede evangelisatie." "Stel je voor," denkt Betty minachtend, "en dan Moe zeker in dat geradbraakte Engels van haar een gesprek trachten te beginnen, en links en rechts van dat Hollandse gepraat bij de kerk." Het is, dat ze diep in haar hart nog een heilig ontzag voor haar vader heeft, anders ging ze helemaal niet meer naar deze kerk, en dan ging ze 's Zondags ook zwemmen. Maar haar tijd komt ook nog wel, ze blijft niet altijd thuis.

Mr. Pieters kan de gedachten niet zo goed bij de preek houden. Het is dan ook zo warm en bovendien heeft hij iets anders dat hem danig dwars zit, en waar hij in gedachten steeds mee bezig is. Nu is hij bij de verkiezing van vorige week weer niet gestemd als ambtsdrager. Hij stond op tweetal met die bleke pennenlikker van een Kees, en die is het met een behoorlijke meerderheid geworden. In de Commissie van beheer, daar is hij, broeder Pieters, goed genoeg voor, maar het zo vurig begeerde ambt van diaken is hem voorbijgegaan. Die Kees kan met goed fatsoen nog geen hamer vasthouden, bij de kerkbouw kon Pieters drie avonden per week op het dak gaan zitten te timmeren, terwijl Kees vergaderingen afliep. Maar zo zul je het altijd zien in het leven, de mensen die het verdienen worden gepasseerd, terwijl anderen met de eer gaan strijken.

"Eer", zo ziet hij het ambt van diaken, en dat is erg jammer, want hij geeft zodoende blijk dat hij het gebod van zijn Meester nog niet begrepen heeft. Hij bedenkt dat hij Kees wel eens een stille wenk kon geven, om eens wat meer in zijn budget-envelopjes te doen. Het is waar, dat hij veel ziekte heeft gehad in zijn gezin, maar hij heeft onlangs een andere car gekocht. En volgens broeder Pieters' bescheiden mening had hij zich nog wel een poosje met dat oude Chevy kunnen redden. Deze niet helemaal eerlijke gedachte brengt hem in een beter humeur, en ook hij probeert de aandacht bij de preek te houden.

In de ouderlingenbank zit de oude Dijkstra. "Oud", noemt men hem hier, omdat hij al zestig is, en de meeste gemeenteleden zijn in de kracht van hun leven. Dijkstra is al tien jaar in dit land, en heeft een flinke farm. Door de week werkt hij van 's morgens vroeg tot 's avonds laat, maar hij leeft elke dag weer naar de Zondag toe. Dat is de dag van zijn Heer. "Wij hebben hier geen blijvende stad" is zijn levensspreuk. Ook nu zit hij overgegeven te luisteren en de psalmen mee te zingen. Het: "Wij steken het hoofd omhoog en zullen d' eerkroon dragen," klinkt uit het diepst van zijn hart. De nog jonge dominee heeft een hele steun aan hem, en komt vele problemen uit zijn gemeente met deze ouderling bespreken.

Midden in de kerk zitten John en Bill. Vlak voor hen zit Jo-Anne, en op haar hebben ze allebei een oogje. Ze hebben er een pakje cigaretten om verwed wie haar het eerst meekrijgt voor een date. Tot op heden schijnt ze nog geen voorkeur te hebben. Ze doet tegen allebei heel gewoon, en schijnt het amper door te hebben dat er om haar gunsten gedongen wordt. Of toch wel? Je kunt nooit zo goed wijs worden uit Jo-Anne, ze heeft van die spitse opmerkingen, en kan je soms zo halfspottend aankijken, en kom er dan maar eens achter wat ze denkt. "Ze is ook nog maar zeventien," denkt Bill vertederd. In zijn hart is hij er van overtuigd, dat ze voor hem is. Hij kan wachten.

In dezelfde bank zitten ook Mr. Smit en Mr. van Vliet. Groter contrast is haast niet denkbaar. Mr. Smit houdt niet van aanstellerij, en daarom heeft hij elke Zondag een bont overhemd aan zonder das. 's Zomers rolt hij zijn mouwen daar nog bij op, want hij wil het niet warm hebben in de kerk. Zijn vrouw schijnt het wel goed te vinden. Hij heeft een farm, waar hij de hele week druk mee is. Zodoende komt hij ook niet zoveel met Canadezen in aanraking, en dat komt hem goed uit. Hij heeft zich een klein Hollandje in Canada geschapen. Zijn kinderen mogen thuis geen Engels praten, hij wil zo weinig mogelijk merken dat hij in Canada is. "Die Canadezen, daar kun je niks op an, die deugen niet," is zijn devies. Dat er een Engelse dienst per Zondag wordt gehouden is hem een ergernis. Hij is Calvinistisch genoeg om te weten dat hij twee keer in de kerk hoort, maar zich inspannen om er iets van te verstaan doet hij niet. Doorgaans gebruikt hij die tijd om aan zijn veestapel te denken. Mr. Van Vliet daarentegen is zeer vooruitstrevend. Hij heeft als lijfspreuk: We zijn in Canada en niet in Holland en daarom alles Engels." De Hollandse kerkdienst is hem een doorn in zijn vlees, dat er oudere mensen zijn die nu eenmaal meer aan een Hollandse preek hebben, daar kan hij niet bij stil staan, ze hebben het geweten toen ze gingen emigreren. Op gemeentevergaderingen zitten deze twee broeders elkaar nogal eens in de haren, en dan gaat het hard tegen hard. Van de dominee wordt dan nog al enige tact vereist.

Zuster de Bruin zit aandachtig te luisteren. Op deze preek kan ze de hele week weer teren. Als ze haar geloof toch niet had dan kon ze het in dit land niet uithouden. Maar de Zondagen vergoeden veel. Even dwalen haar gedachten af. Ze ziet Mrs. Pieters alweer in een nieuwe jurk zitten. "Waar zouden die mensen het geld toch vandaan halen?" vraagt ze zich even af met een vleugje jaloezie. Maar dan vermaant ze zichzelf dat ze niet mag toegeven aan deze zondige gedachte, en richt haar aandacht weer op de preek.

Zo zit de gemeente van Christus deze middag in de kerk. Het zijn allemaal zondige mensen, geneigd tot alle kwaad. Maar het evangelie wordt aan allen gepredikt. De een neemt er wat van mee, en put er kracht uit voor de komende week. Bij een ander wordt het zaad verstikt tussen de doornen en distels. Maar zeker is dat het Woord nooit ledig zal wederkeren, hoe, en waar, het ook gebracht wordt.

B. Hosmar.

KINDEREN DIE GEADOPTEERD KUNNEN WORDEN

Vele geschikte, oudere en gehandicapte kinderen zijn voor adoptie beschikbaar. Gelukkig getrouwde echtparen die geïnteresseerd zijn in een van de hierondergenoemde jongens of meisjes, gelieven zich te wenden tot de Minister of Public Welfare, Parliament Buildings, Toronto.

ONTARIO

Het merendeel van de Verenigingen tot Hulp voor Kinderen stelt alles in het werk om sommige van hun pupillen een echt tehuis te bezorgen. Aan verzoeken voor deze of andere kinderen zal alle aandacht worden besteed.

KITTY - Ouders worden gezocht voor Kitty, die van haar kleine zieltje kunnen houden en haar helpen om de geschokte en ongelukkige jeugdjaren te doen vergeten. Zij is nu 7 jaar oud en heeft stabiele ouders nodig die haar de ware vorm van zekerheid kunnen geven. Kitty is Hollands, R.K. De gehele toekomst van dit kind hangt af van de juiste keuze der ouders die haar volledig aanvaarden en in staat zijn om haar een teder begrip te tonen. Dit is inderdaad geen geringe taak doch voor haar toekomstige ouders volledig de moeite waard.

LYLE is een fors gebouwde, R.K. Oekrainische baby van 18 maanden. Hij heeft blauwe ogen, blond haar en is gezond en verstandig. Deze zeer actieve en gewoonlijk gelukkige kleine jongen heeft een aangename dispositie, doch vertoont een temperament wanneer hij gedwarsboomd wordt. Lyle heeft een R.K. tehuis nodig, waar hij een logische, geduldige en ferme behandeling ontvangt.

SANDY is een 7-jarige amusante jongen met een prettig uiterlijk en is een vooruitstrevende persoonlijkheid. Hij is protestant, van Hollandse en Angelsaksische afkomst. Sandy heeft blauwe ogen, donkerbruin haar en fijne gelaatstrekken met goede gezondheid en verstand. De protestantse ouders die de liefde en het vertrouwen van deze jongen kunnen verwerven, zullen vele en prettige momenten tegemoet kunnen zien en een verantwoordelijkheid om zijn toekomst verstandig te leiden.

AMY is van Hongaarse en Oekrainische afkomst. Zij is licht gebouwd met grijs-blauwe ogen en blond haar — een gezond, rustig meisje met een sterk verlangen naar ouders aangezien ze nimmer in haar 12-jarig bestaan zekerheid heeft gekend. Amy zou het gelukkigste meisje zijn met hartelijke R.K. boerenouders, die haar werkelijk in hun harten en in hun huis welkom zouden heten.

TRACY is een lief, klein, 3 jaar oud Duits, protestants meisje met blauwe ogen, lichtbruin haar en lichte gelaatskleur. Haar achtergrond is onbeduidend en onvolledig doch Tracy ontwikkelt zich normaal. Dit kind dient te worden aanvaard op haar eigen verdiensten door protestantse ouders, die haar in hun gezin met liefde en trots kunnen verwelkomen.

ESTHER is een vriendelijk, uitgaand, Grieks protestants meisje van 10 jaar. Zij heeft liefdevolle attentie van protestantse adopterende ouders nodig. Bent U het gelukkige paar in staat om U te verheugen in de kans om een dochter te krijgen?

LEE is een aardige kleine jongen van 8 jaar. Hij is klein voor zijn leeftijd, een knap jongmens die het best mogelijke gebruik van zijn uitdrukkingsvolle ogen maakt om indruk te maken op de mensen. Hij is zeer hartelijk en voorkomend en accepteert discipline als hij weet "waarom". Hij is een R.K. Italiaan met bruine ogen en bruin haar en olijfachtige gelaatskleur, een gezonde jongen die op school goede vooruitgang maakt. Deze uitgaande en vriendelijke jongen vraagt attentie en toegenegenheid. Lee, die zeker in een gezin bij andere kinderen zou passen, vraagt naar eigen ouders.

LORNE is een 14 maanden oude R.K. Italiaanse baby. Het is een stevig kind met bruine ogen en haar en donker uiterlijk. Lorne is uitstekend gezond en schijnt pienter, gelukkig en tevreden. Het is een prachtige baby en zeer innemend. Deze jongen is klaar om opgenomen te worden in zijn adoptie tehuis bij R.K. Italiaanse ouders, die van hem kunnen houden en die zeer trots op hun nieuwe zoon zullen zijn.

FAITH & NORA - Deze protestantse Pools-Engelse zusters, 8 en 10 jaar oud, vragen tesamen om een tehuis omdat ze bevreesd zijn te worden gescheiden. Zij hebben blauwe ogen, lichtbruin haar en zien er aantrekkelijk uit. Zij genieten een goede gezondheid en hun vorderingen op school zijn ongeveer middelmatig. Faith is stil en teruggetrokken, terwijl haar zuster nerveus en overgevoelig is en een neiging heeft om bazig te zijn en daarbij aandacht eisend. Deze zusters hebben protestantse ouders nodig die hen de liefde, attentie en discipline kunnen geven die zij nimmer gekend hebben.

CLYDE is een bedeesde, kleine Hollandse R.K. jongen van 4 jaar met grote bruine ogen en blond haar. Op het ogenblik geniet hij een goede gezondheid doch hij heeft een lichte graad van hersenverlamming die geen behandeling vereist. Clyde heeft zeer speciale ouders nodig om zijn ontwikkelingspeil en de hersenverlamming te aanvaarden en te begrijpen. Clyde is een aantrekkelijk, prettig jochie, die vriendelijke, liefhebbende en bevattelijke R.K. ouders nodig heeft.

CASEY is een gezonde, aantrekkelijke jongen, die in elk opzicht normaal ontwikkeld is. Hij is sterk en wel geschapen met blauwe ogen, bruin haar, lichtbruine gelaatskleur met negerachtige gelaatstrekken. Casey is 2 jaar en 3 maanden oud, van Deense en negerafkomst. Hij is een amusante, gelukkige protestantse jongen, die ouders nodig heeft die er een genoegen in stellen om een opgeruimde knaap groot te brengen.

PAMELA vierde juist haar 6e verjaardag. Zij heeft blond haar, blauwe ogen en lichte gelaatskleur. Zij is een rooms-katholiek kind van Oekrainische en Poolse afkomst, een normaal, gezond meisje, pienter, uitgaand, vriendelijk en zeer gemakkelijk in de omgang. Pamela's grootste verlangen is om lid van een gezin te worden.

TAMMY zal binnenkort 4 maanden oud zijn. Zij is een zeer aantrekkelijke en keurige protestantse baby van Japanse en Angelsaksische afkomst. Haar ogen zijn donkerblauw en haar haar is bruin. Tammy is een gezonde, normale baby, zeer tevreden en gelukkig. Protestantse ouders van dezelfde nationaliteit, hetzij Tammy's vader of moeder, zullen zeer aanvaardbaar zijn voor dit kleine meisje.

PERRY is een stevige 14 maanden oude jongen van Chinese en Noord-Amerikaans-Indiaanse afkomst. Hij is een gezonde jongeling met donkere ogen en haar, middel gelaatskleur en orientale gelaatstrekken. Hij heeft zich op normale wijze ontwikkeld en heeft een innemende glimlach. Perry zou het gelukkigste zijn met rooms-katholieke ouders.

DAISY & BRAD zijn 9 en 7 jaar oude protestantse broer en zuster. Zij zijn van Hollandse en Ierse afkomst met goede gezondheid en intelligentie. Daisy heeft lichtbruine ogen en lichtbruin haar. Zij is een goed gehumeurd, plezierig meisje, dat erg haar best doet om te behagen, verlegen in een nieuwe situatie en heeft behoefte aan veel liefde. Brad is een stevig gebouwde, knappe, onbezorgde jongen met blauwe ogen en blond haar. Deze nieuwsgierige kletskous is in alle opzichten een jongen. Deze kinderen willen protestantse ouders hebben die van hen kunnen houden en zich verheugen in een geadopteerde zoon en dochter in de komende jaren.

De zekerheid van een permanent tehuis met ouderlijke liefde en zorg is van het hoogste belang in de kinderjaren. Kinderen die deze voordelen missen worden door deze advertentie onder Uwe aandacht gebracht.

DEPARTMENT OF PUBLIC WELFARE
PROVINCE OF ONTARIO

HONOURABLE LOUIS P. CECILE, Q.C.
Minister

JAMES S. BAND,
Deputy Minister

CLASSIFIED ADS

For "letters under number" $ 0.50 extra.
Birth-announcements $ 3.00
Engagement-announcements . $ 3.00
Marriage and anniversaries . . $ 4.00
Notifications of death . . . . $ 4.00
Pay your advertisement when you send it in. See our standard-rates below:

"For Sale" and "Want" advertisements up to 30 words $ 2.00. Every word more 5¢
Send your payment together with your ad to:
Calvinist-Contact
Box 312, Station B, Hamilton, Ont.

Globe Travel Service

HET NEDERLANDSE REISBUREAU 10 MIJL TEN NOORDEN VAN TORONTO
63 YONGE STREET N., RICHMOND HILL, ONT.
Voor informatie call collect
TU 4-7851
Wij zijn officiele agenten voor K.L.M. - Holland America Line en alle andere scheepvaart- en luchtlijnen.
HERBERT EN JOAN GOODHOOFD.

D.V. Vrijdag 13 Juli 1962 hopen te Grand Rapids, Mich., U.S.A., in het huwelijk te treden
RENA WESTRA
en
ADRIANUS VELTHOEN
De Rev. C. M. Schoolland zal het huwelijk voltrekken te acht uur 's avonds in de Hekman Memorial Chapel of Calvin College.
Toekomstig adres:
645 Bates S.E.,
Grand Rapids, Mich.

D.V. Vrijdag 13 Juli 1962 hopen te Grand Rapids, Mich., U.S.A., in het huwelijk te treden
GRETA DUIFHUIS
en
CHRISTOFFEL JOHANNES OVERVOORDE
De Rev. C. M. Schoolland zal het huwelijk voltrekken te acht uur 's avonds in de Hekman Memorial Chapel of Calvin College.
Toekomstig adres:
1055 Lincoln Ave.,
Holland, Mich.

The honour of your presence is requested at the marriage of
MARIA DEDDEN
to
Mr. DIRK JOL
on Friday, July the twentieth, nineteen hundred and sixty-two, at seven o'clock p.m.
First Christian Reformed Church of Guelph, Ontario.
Rev. Derksen officiating.
Reception following in John McCrae Hall, 34 Elizabeth Street.

On July 8, 1962 D.V. our parents
AREND SCHIPPER
en
JANTJE SCHIPPER—TE STRAKE
hope to celebrate their 25th wedding anniversary.
That God may yet give them many years of life's blessings, is the wish of their grateful children.
Willy and Sander.
Grace.
Ben.
Attie.
Ria.
Joanne.
Jane.
R.R. 2, Port Stanley, Ont.

Heden nam de Here tot Zich, zacht en kalm, na een zeer geduldig gedragen lijden, onze lieve vrouw, moeder, behuwd- en grootmoeder
BOUKJE DE BRUIN—DAM,
in de ouderdom van 53 jaar.
Openbaring 14 : 13.
De teraardebestelling heeft plaats gehad Woensdag 27 Juni j.l., des middags 2 uur vanuit de Funeral Home Queensville, Ont.
Newmarket, Ont.
R.R. II, 24 June 1962.
De diepbedroefden:
Newmarket, R.R. II:
Hans de Bruin.
Queensville:
Douwe de Bruin.
Fenny de Bruin—Velema.
Holland Landing:
Sietse de Bruin.
Alva de Bruin—Watson.
Bradford:
Jacob de Bruin.
Ronny de Bruin—Tillman.
Newmarket, R.R. II:
Issabel Kalegaric—de Bruin.
Albino Kalegaric.
Newmarket, R.R. II:
Frans de Bruin.
en Kleinkinderen.

Unexpectedly the Lord took from our midst, out of this life into heavenly glory, our pastor
Rev. JOHN VAN DER MEER,
at the age of 59.
"For My thoughts are not your thoughts, neither are your ways My ways, saith the Lord." (Isaiah 55 : 8).
"Where I am, there shall also My servant be."
Consistory Essex Chr. Ref. Church,
Mr. H. Knapper, pres.
Mr. G. Hessels, clerk.
June 25, 1962.

The Lord took at His appointed time into Heavenly Glory one of our members, the
REV. JOHN VANDERMEER.
"He that followeth Me shall not walk in darkness, but shall have the light of life." John 8 : 12b.
We commend his sorrowing wife and family to our Heavenly Father, whose grace is sufficient for every need.
The boards of the Men Society "Onderzoekt de Schriften" and the Local Essex of the Chr. Lab. Ass.
Essex, June 25, 1962.

The Lord suddenly took unto Himself our respected member and Pastor
Rev. J. VANDERMEER.
His inspiration and enthusiasm for the Kingdom was an example to us.
May the Lord comfort and sustain the bereaved in this time of loss.
"The Groen van Prinsterer Society,"
Essex, Ont.

De Here nam tot Zich onze lieve man, vader en grootvader
KAREL DEVRIES,
op de leeftijd van 58 jaar.
H. DeVries—Steenwijk.
Picton, Ont.:
J. DeVries.
M. DeVries—Kooger.
Patricia.
Oshawa, Ont.:
B. Van Grootheest—DeVries.
J. C. Van Grootheest.
Anthony.
Carolyn.
Hamilton, Ont.:
R. DeVries.
D. DeVries—Prinzen.
Picton, Ont.:
Anneke DeVries.
13 Gladstone Ave., Box 605, Picton, Ont.
25 Juni 1962.

Het bestuur van de "Trenton League" van de "Christian Reformed Ladies Societies in Canada" betuigt hiermede haar hartelijke deelneming in het overlijden van
Mr. K. DE VRIES,
echtgenoot van de vice-presidente van de "League" en wenst haar in deze moeilijke dagen Gods vertroosting toe in haar verlies.
Namens het bestuur,
Secr. (Mrs.) Alida Van der Vliet.

De Here nam na veel lijden tot zich onze broeder
KAREL DE VRIES.
Wij wensen, dat de Here onze God zijn geliefde vrouw (onze presidente), en haar kinderen mag troosten en sterken in hun groot verlies.
"Werpt uw bekommernis op den Here, Hij zal voor u zorgen." Ps. 55 : 23.
Namens de Vrouwenverenigingen "Ruth" and "Mary and Martha" van de Bethany Christian Reformed Church of Bloomfield, Ontario,
Mrs. Van Soelen, Secr. "Ruth".
Mrs. A. Kuipers, Pres.
Mrs. D. Kamink, Secr.
June 25, 1962.

Heden is zeer onverwachts van ons weggenomen in Eeuwige Heerlijkheid, onze geliefde en zorgzame Vrouw en Moeder
AUKJE BERGSMA,
geliefde echtgenote van Jan Wagenaar,
in de ouderdom van ruim 56 jaar, na een zeer genoeglijke echtvereniging van 34 jaar.
Calgary, 27 Juni 1962.
623 - 75 Avenue S.W.

PARTNER GEVRAAGD
in poultry en pig farm. Enig kapitaal vereist. Opgave omtrent gezin, vroegere werkkring, godsdienst, beschikbaar kapitaal. Schrijf aan No. 1504, % Calvinist-Contact, P.O. Box 312, Stat. B, Hamilton, Ont.

"Never a dull moment in Ma's house."
Voor gezelligheid en goede service phone or write
MA SCHUURMAN
39 Indian Trail, Toronto 3, Ont. RO 2-7846.

For sale:
2 MANUAL PEDAL ORGAN
17 sets of reeds, in new case, suitable for church up to 300 seats. This organ is in A1 condition. Lloyd Elsinga, NO 4-4270, Stoney Creek, Ont.

Gevraagd voor "Summer Resort":
KOK OF KOKSHELPER
mann. of vrouwel., voor Juli, Augustus of langere termijn. Aanmelding per tel. na 6 p.m., tel. Huntsville 789-2051, area code 705, of schriftelijk bij Gryffin Lodge, Box 628, Huntsville, Ont.

Wanted:
AN EXPERIENCED MARRIED MAN
with small family on dairy farm. Wages $ 200 to $ 250.— per month plus house, milk, and hydro. Write to Box # 1050 % Calvinist-Contact, P.O. Box 312, Stat. B, Hamilton, Ont.

---

50 Acres Fruitfarm
MIXED
In Niagara district on Highway 8. 9 room house with 3 piece bath. Natural gas in house and barn. Warm water heating in barn for broilers. Chicken capacity 9000. Barn 65 x 45. Fruit stand on the road selling over $3000 a year. 20 acres fruit, grapes, peaches, pears, plums and sweet and sour cherries. 10 acres oats, 5 acres corn. Balance is pasture.
Asking price $ 45,000 or offer, $ 10—$ 15,000 down.
Phone LOgan 3-7374 or contact
Mr. L. Th. DYKSTRA
R.R. 1, Beamsville, Ont.

Jack Bylsma
Real Estate
1607 King Street East
Hamilton, Ont.
Telefoneer LI 9-3894
HET ADRES VOOR FARMS EN HUIZEN IN HAMILTON EN OMGEVING.
Wegens vacantie is het kantoor GESLOTEN tot 20 Augustus.

GELDERMALSEN
50 jaar Christelijk Onderwijs
—o—
Op 29 augustus a.s. zal het 50 jaar geleden zijn, dat de Prinses Marijke School voor Christelijk Nationaal Onderwijs te Geldermalsen zijn deuren opende.
Het is een oude school in een nieuw gebouw. Oud, omdat in 1890 reeds begonnen werd met de uitwerking van alerlei plannen. De strijd om een "vrije" school zou echter 22 jaar duren. Na offers, startte men tenslotte in 1912 met 3 lokalen. Nu zijn er 8, totaal vernieuwd en gemoderniseerd, terwijl plannen voor een 9de en 10de lokaal al in een vergevorderd stadium zijn. Met grote blijdschap en dankbaarheid hoopt men in Geldermalsen het 50-jarig bestaan te gaan gedenken.
Er moeten ongeveer 1500 oudleerlingen zijn. Maar waar? In de oorlog zijn de archieven vernietigd. Daarom worden alle oud-leerkrachten en oud-leerlingen dringend verzocht hun naam en adres op te geven; liefst per briefkaart aan de secretaris van het comité tot Herdenking, de Heer H. Zondag, Rijksstraatweg 58 te Buurmalsen.

RECHT EN VRIJHEID
CORRECTIE
In het stuk van het Committee for Justice and Liberty, dat verscheen op pagina 2 in ons nummer van verleden week, is een storende fout geslopen. In de 23ste regel vanaf het begin van het stuk staat dat "men door zeer *onbegrijpelijke*, onwetendheid". Dit moet zijn, dat "men door zeer begrijpelijke, onwetendheid". Wij betreuren deze fout, die hier en daar misschien een verkeerde indruk kan hebben gewekt. Red.

DOCTOR'S DEGREE FOR CALVIN PROFESSOR
Mr. Richard R. Tiemersma, assistant professor of English, at Calvin College, Grand Rapids, Mich., has received a doctor's degree from Northwestern University, Evanston, Illinois, upon submitting his thesis, *Fiction in the Cornhill Magazine during* 1860-1871.
This literary magazine was highly slanted to the taste of the upper middle class of Victorian England. One of the chapters of dr. Tiemersma's thesis is devoted to the artistic aspect of serials running in the *Cornhill Magazine*. The writing of novels in that period of British literature was usually linked up with the periodicity of the literary magazines. Dr. Tiemersma shows in his thesis how this fact exerted a great amount of influence upon the development of the novel as a product of literary art.
Dr. Tiemersma is a graduate of Calvin College; he has been on its faculty since 1955.

The Collingwood, Ontario, Shipyards
(Division Canadian Shipbuilding and Engineering Ltd.)
Offers Steady Employment to those who Qualify as
1. **Detail-calculators of ship-design and ship-construction.**
2. **Draftsmen of steel-shipbuilding.**
3. **Marine engineering draftsmen.**

Also needed are:
1. **Shipwrights for steelwork on ships.**
2. **Shipyard electricians.**
3. **Shipyard welders.**
4. **Shipyard joiners.**

For Information Write
Rev. Lloyd Vander Heide, Pastor,
The Collingwood Christian Reformed Church,
137 4th St. W. (phone 666),
COLLINGWOOD, ONTARIO.

Geef Uw
Adresverandering
steeds tijdig op
aan de
Administratie van
CALVINIST-CONTACT

FARMS WANTED
Good producing farms wanted, large of small. Within a radius of 35 miles from Hamilton. With or without milk contract.
If you think of selling, please contact
TED BOSMA
Phone: FU 3-2157
Evenings: phone JA 8-5772
John Voortman
Real Estate
580 UPPER JAMES ST.
HAMILTON, ONT.

Boekt Uw Groepsreizen
per boot of per vliegtuig bij het grootste reisbureau in Canada, waar een staf van 25 personen dagelijks voor U klaar staat in twee kantoren.
Vraag volledige inlichtingen en deskundig advies over groepsreizen per boot en per vliegtuig bij
JAN FABER bij
LUCAS and KING Ltd.
TRAVEL SERVICE
Kantoor: 79 King Street West, Hamilton, Ont.
Telephone: JA 2-9257 of bel JAN FABER 's avonds thuis in Burlington op NE 7-5119.

Kerknieuws

CHR. REF. CHURCH

Tweetal

te Aylmer, Ont., Cand. H. R. De Bolster te Grand Rapids en Cand. C. Tuyl te Muskegon.

Beroepen

te Cornwall, Ont., H. Kwantes te Ingersoll, Ont.

Spaanse Tolerantie?

Van verschillende zijden wordt de mening geuit, dat een artikel in *"Ecclesia"* een Rooms Katholiek Weekblad dat in Madrid verschijnt, zou kunnen wijzen op een meer tolerante houding van de zijde van de Spaanse autoriteiten tegenover de Protestantse minderheden in dat land. Mgr. Jesus Iribarren, de hoofdredacteur van dit blad, schreef een artikel, waarin hij wijst op het groeiend aantal Protestantse touristen in Spanje en suggereert dat Spaanse Rooms Katholieken zichzelf zouden gewennen aan de gedachte en de praktijk van tolerantie voor godsdienstige minderheidsgroepen.

Het artikel wijst op bezoeken die gedurende de laatste tijd aan het Vatikaan zijn gebracht door de Aartsbisschop van Canterbury en andere niet-Roomse kerkelijke leiders. Deze kerkelijke leiders vertegenwoordigen "kerken, die ernstig genomen moeten worden" wordt gezegd. "Ofschoon zij ongelijk hebben, is het waar dat hun bedoelingen oprecht zijn en Katholieken kunnen op verschillende terreinen met hen samenwerken op een vriendschappelijke basis".

Het artikel maakt echter een scherp onderscheid tussen deze kerken en 'andere Protestanten . . . die de neiging hebben tot daden van geweld en beledigend spreken over Katholieken".

De Ecumenical Press Service sprak de mening uit dat hier gedoeld wordt op groepen als de Jehova getuigen en de Zevende Dags Adventisten. Maar de English Churchman voelt zich niet zo gerust dat alleen aan deze secten gedacht wordt.

Op de 30.000.000 inwoners telt Spanje slechts 20.000 Protestanten. De beslissende voorwaarde om op deze tolerantie aanspraak te kunnen maken zal ook hier wel zijn, dat men niet doet aan "proselytisme", d.w.z. dat men niet tracht Rooms Katholieken tot het Protestantisme te bekeren.

(ICN)

Herdenkingsdienst Wijlen Rev. John VanderMeer

Een indrukwekkende herdenkingsdienst voor de zo plotseling overleden predikant van de Chr. Ref. Church in Essex, Rev. John VanderMeer, vond plaats op dinsdag 26 juni. Indrukwekkend in de eerste plaats door de grote soberheid, waarin deze samenkomst werd gehouden. Een soberheid, die geheel in overeenstemming was met de persoon van de overledene. Om 9 uur E.S.T. betrad mevr. VanderMeer met haar zoon en schoondochter en enkele andere familieleden, het geheel bezette kerkbasement (het kerkgebouw is nog niet afgebouwd). Naast de eigen gemeente waren velen uit wijde omtrek gekomen om deze samenkomst bij te wonen. Onder hen bevond zich een deputatie van de gemeenten van Barrie en Holland Marsh, gemeenten die Ds. VanderMeer tevoren had gediend, vele predikanten van Classis Chatham en van andere plaatselijke kerken.

Nadat de kist gesloten was verzocht Ds. P. F. Dahm van Leamington te zingen Hymn 340, een lievelingslied van de overledene en het laatste vers waarmee zondags voorafgaande de dienst gesloten was. Ds. Dahm sprak daarna over Openb. 14:13 en wees er op, hoe Ds. VanderMeer had geleefd als een Henoch en was heengegaan als een Henoch. Na zondags nog twee keer gepreekt te hebben ging hij de nacht daarop in zijn slaap heen. Bij het aanbreken der dag "was hij niet meer". Een sterven in den Here.

De samenkomst werd gesloten met het zingen van Hymn 213. Leden van de kerkeraad droegen daarna de baar de kerk uit. Donderdag daarna werd Ds. VanderMeer in alle stilte begraven in Chicago Ill., de stad waar hij op 20-jarige leeftijd vanuit Nederland in de "nieuwe wereld" arriveerde, waar hij zoveel en zo getrouw heeft mogen werken, als geregeld predikant, als Chaplain of the Army en als Home Misisonary.

De Burgerschap Afdeling van het Department of the Provincial Secretary and Citizenship

in samenwerking met de

Toronto Board of Education

belegt een

ZOMER CURSUS IN ENGELS

VOOR NIEUWE IMMIGRANTEN TE TORONTO

van

3 Juli tot 17 Augustus, Maandag t/m Vrijdag

7:30 — 9:30 n.m.

in

CENTRAL TECHNICAL SCHOOL
275 Lippincott Street, Toronto

Aanmelding — 3 Juli tot 6 Juli
7:30—9:30 n.m.

Deelname gratis.

J. R. H. MORGAN, Acting Director of Education — OSCAR T. SIGSWORTH, Chairman

Professor Bergema op Studiereis

door A. Velthoen

Professor H. Bergema, hoogleraar in de zendingswetenschap aan de Theologische Hogeschool te Kampen en rector van het zendingsseminarie te Baarn, verblijft thans in de Verenigde Staten. Het voornaamste doel van zijn reis is de bestudering van enige zendingsonderwerpen in de Missionary Research Library van het befaamde Union Theological Seminary te New York. Er zijn talrijke zeldzame boeken en documenten in deze grote bibliotheek die onmogelijk kunnen worden uitgeleend. Speciale aandacht hoopt prof. Bergema ook te schenken aan de Jodenzending. Hij had verscheidene conferenties met mensen, die op dit gebied werkzaam zijn en op vele punten noemde hij deze besprekingen hoogst nuttig.

Prof. Bergema zal een aantal universiteiten en theologische hogescholen bezoeken om zich een indruk te verwerven van de studie-inrichting voor theologie. Hij heeft al een bezoek gebracht aan de wereldbekende Yale Universiteit te New Haven, Connecticut. Dit bezoek aan de ruim 260 jaar oude universiteit — een van de oudste van de Verenigde Staten — was voor de Nederlandse hoogleraar uitermate belangwekkend. Uiteraard is de geest aan deze universiteit liberalistisch en relativistisch, maar de practische kant van de studie was voor de Baarnse zendingsrector erg leerzaam. De studenten moeten er meer scripties maken en zij hebben ook wat meer keuze bij de inrichting van hun studie. Acht universiteiten en seminaries staan op het drukke reisprogramma van prof. Bergema. Het is de bedoeling de ervaringen, opgedaan in Amerika, te verwerken in een rapport dat zal dienen bij een mogelijke heroriëntering van de inrichting van de Nederlandse theologische studie.

"En passant" heeft professor Bergema ook twee synodes bezocht, t.w. die van de Orthodox Presbyterian Church en die van de Christian Reformed Church, welke enige weken duurden. Het omvangrijke zendingswerk van de Christian Reformed Church had diepe indruk op de Nederlandse hoogleraar gemaakt.

Professor Bergema had gehoopt dat de Christian Reformed Church ook twee zendelingen voor Sumatra beschikbaar zou stellen. Enige jaren geleden stemde de synode in principe daarin toe zodra er gelden beschikbaar waren. De mogelijkheid blijft evenwel open en daarom is afwachten geboden.

Mexico

Het zendingswerk dat in Mexico wordt gedreven leverde voor de zendingsspecialist Bergema nieuwe gezichtspunten op. Jaarlijks trekken duizenden arbeiders uit Mexico als z.g. migrant werkers naar de Verenigde Staten, speciaal naar Wisconsin en Michigan, aldus vernamen wij van de Rev. Marvin C. Baarman, secretaris van de Home Missions. Deze (Spaans-sprekende) Mexicanen worden opgezocht; zij ontvangen Spaanse literatuur, kunnen luisteren naar Spaanse preken, en krijgen uiteraard ook bijbels in hun eigen taal. Dit werk heeft vele uiterst waardevolle contacten opgeleverd. Een moeilijkheid is echter dat deze migranten-arbeiders maar één maal in de vier jaar mogen over komen naar de Ver. Staten. Daarom tracht men in Mexico zo veel mogelijk de gemaakte contacten te bestendigen. Dat is geen eenvoudige zaak daar er beperkende maatregelen van de kant van de regering bestaan. Mexicaanse evangelisten doen soms de meest verrassende ervaringen op. Een paar weken geleden trof men in een nimmer tevoren bezocht dorp een groep mensen aan die regelmatig bijeenkwamen om de bijbel te lezen aan de hand van eenvoudige literatuur die in de Ver. Staten was ontvangen. Een arbeider had ergens op een boerderij gewerkt en een bijbel en wat tractaten meegenomen! Er heerst een grote vraag naar het Evangelie, een zaak die des te klemmender de aandacht van de Christian Reformed Church opeist omdat het communisme Latijns Amerika met een stortvloed van literatuur overstroomt.

Award of $500 from Canada Netherlands Council

for young person of Dutch origin entering University

We received the following announcement:

The Canada Netherlands Council, Holland Life Building, 1130 Bay Street, Toronto 5, will pay an award of $500 in order to assist a young deserving person of Dutch origin in entering University in autumn 1962.

Candidates should have been born in the Netherlands or parents should have been born there, should live in Ontario and should have completed Grade XIII in 1961 or 1962, having written nine papers with an average of at least 65%.

Each candidate must send in an application and submit an essay of one thousand words, written in English, on the subject "How to improve relations between Canada and the Netherlands in the field of trade and culture".

A Committee consisting of Members of the Canada Netherlands Council will judge al applications and select the successful candidate.

Application forms may be obtained by writing to the Canada Netherlands Council before July 25, 1962. Completed forms must be returned before August 25, 1962.

A. C. Ashforth, President
J. C. Tupker, Secretary.

The Corporation of the Thunder Bay Christian School Society Fort William, Ont. opens their school September 1962 and is still in need of

ONE TEACHER
for the lower grades.

Qualified teacher preferred, good salary. Letters of application or for information write to the Secr. T. Bakker, Hymers, Ontario.

Grade 9 in Toronto

TIMOTHY CHRISTIAN SCHOOL SOCIETY IN TORONTO

will offer grade 9 with

two qualified B.A. Teachers

for the year 1962-1963. All parents interested, contact Mr. J. Van Noort, 47 Tofield Crescent, Rexdale, phone 247-9344 (Secretary).

The Board.

The Canadian Christian School of Jarvis, Ont. is in need of a

QUALIFIED TEACHER

for grade 1. Please send applications to Mr. J. VanderKooy, R.R. 5, Simcoe, Ont.

The John Knox Chr. School, Wyoming is still in need of

A TEACHER

for grade 1 and 2, due to increased enrollment. Apply to Mr. Wm. De Boer, R.R. 2, Petrolia, Ont.

Feeze now - Pay later

23 cu. ft.
FREEZER
at warehouse for
$229.-
OR $12.— A MONTH.

Visit Maple Leaf's Outlet on Highway 8, 1 mile West of Bullock's Corners.

Open Friday nights till ten, and Saturday afternoon. Other days by appointment.

Maple Leaf Sales

BOX 45
Dundas, Ont.
PHONE MA 8-2166

FREEZE NOW — PAY LATER

BOEKT NU OP UW

GROEPSREIS

per boot naar Holland en profiteer van de

25% KORTING

bij voldoende deelname. — Retour vanaf $298.50.

Heenreis:	Terugreis:
8 September	8 November
3 October	8 December
26 „	Circa 8 Januari
20 November	„ 8 „
20 „	„ 22 „
20 „	„ 19 Februari
13 December	„ 22 Januari
13 „	„ 5 Februari
Circa 21 Januari	„ 5 Maart

Vraagt volledige inlichtingen bij Uw Nederlandse Reisbureaux:

WORLD WIDE TRAVEL SERVICE, 359 Wilson Ave., DOWNSVIEW (Toronto), Ont. ME 5-5661
KOOPS TRAVEL SERVICE, 543 Brant St., BURLINGTON, Ont. NE 4-1813
KREEFT'S TRAVEL BUREAU, 968 Exmouth St., SARNIA, Ont. ED 7-8559
C. STEENHOF, 43 Crane Ave., WESTON (Toronto), Ont. CH 1-0811
JOHN VANDER VLIET, 304 Dundas St. W., TRENTON, Ont. EX 2-4641

Een investering die niemand mag missen

Er zijn mensen die ruim in de contanten zitten en een goede investering zoeken voor hun geld.
En er zijn mensen die niet ruim in de contanten zitten en die toch een goede investering maken.

Neem Mr. A. te D., een jongeman, op z'n eentje naar Canada gekomen. Hij investeerde in Jan. 1960 $12.00 en mocht in December 1960 een cheque van $120.00 ontvangen als gevolg van deze geldbelegging.

Een ander voorbeeld is Mr. B. te B., een vader van 11 kinderen, die werkelijk geen geld over heeft. Hij investeerde $15.00 in Jan. 1960 en nog eens $15.00 in Juli 1960. Als gevolg hiervan ontving Mr. B. in Mei 1960 een bedrag van $120.00, in October een bedrag van $50.00 en in December een cheque van $35.00. De $30.00 die Mr. B. uitgaf brachten hem een inkomst van $205.00.

Hoe is het mogelijk, vraagt U? Hier is de oplossing:
Mr. A. is lid van de Christian Reformed Church Co-op. Medical and Hospital Society en betaalde in Jan. 1960 zijn jaarpremie voor een alleenstaand persoon, een bedrag van $12.00. In November 1960 kreeg hij een acute blindedarm-ontsteking, waarvoor de verzekering $120.00 uitkeerde. Mr. A. ontving dus 10 maal zoveel geld als dat hij betaald had.

Mr. B. is ook lid van onze verzekering en betaalde voor z'n gezin $30.00 premie in 1960. Z'n dochter had in Mei een blindedarm-operatie. Uitkering $120.00. Z'n zoon kreeg de amandelen geknipt. Uitkering $30.00. Een andere zoon werd behandeld voor een "Cyst" en hij ontving $20.00 en in December werd z'n vrouw geholpen door de Chirurg en Mr. B. ontving hiervoor $35.00. Mr. B. ontving dus bijna 7 maal zoveel als dat hij betaald had.

Bent U ook geïnteresseerd in zulk een investering? Waarom zou U dan nog langer wachten? Vraag nog heden ons uitvoerig inlichtingen-boekje dat U gaarne zal worden toegezonden.

CHRISTIAN REFORMED CHURCH CO-OP. MEDICAL & HOSPITAL SOCIETY — BOX 473 — HAMILTON, ONT.

Zend ons per omgaande inlichtingen over uw verzekeringsplan.

Naam ....

Post-adres ....

Slager's Furniture and Appliances Ltd.

is het juiste en voordeligste adres voor Kwaliteits MEUBELEN en Electrische Artikelen. Komt eens vrijblijvend kijken!

645 BARTON STREET EAST — PHONE LI 9-9810 / LI 9-9610 — HAMILTON, ONTARIO

PIET KUIPERS — JOOP DE HAAS

30 DAGEN IN EUROPA

U behoeft U NIET bij een groep aan te sluiten om GOEDKOOP te reizen. U krijgt persoonlijk 25% korting op een bootretour.

Dit geldt voor afvaarten vanaf 1 October tot 28 Februari naar Europa.

Vraagt voor volledige gegevens:

GUIDE TRAVEL BUREAU

G. DENHARTOG — 39 King Street, Box 733, AYLMER, ONT.
Phone 1152 — Privé adres: 81 South Street East

The Point Of No Return

ZUID-AFRIKA

Protestant Reveille wijdt een hoofdartikel aan het toekennen van zelfbestuur aan het Transkei gebied in Zuid-Afrika. Het blad schrijft dat Dr. Verwoerd hiermede gedaan heeft, wat zijn tegenstanders en vijanden beweerden dat hij nooit zou doen. Hij heeft Transkei gezet op de weg naar de politieke onafhankelijkheid en hiermede een precedent geschapen voor alle Bantoe gebieden binnen de grenzen van de Republiek.

Uit verklaringen van verantwoordelijke Ministers blijkt duidelijk dat volledige onafhankelijkheid het uiteindelijke doel is. Maar men hoopt dat er politieke en economische banden zullen blijven bestaan tussen deze onafhankelijke staten en de Republiek.

Protestant Reveille schrijft, dat velen deze vooruitzichten met gemengde gevoelens bezien. Men betreurt het dat grote stukken land als het ware uitgesneden worden uit de nieuw gevormde Republiek. Men vreest dat de onafhankelijke staten in de toekomst wel eens vijandig zouden kunnen zijn.

Maar het blad schrijft dat "the point of no Return" bereikt is. Dat "Point of no Return" wordt voor elke vliegreis vastgesteld. Krijgt de piloot moeilijkheden met zijn machine vóórdat dit punt bereikt is, dan moet hij trachten terug te keren. Maar is dit punt eenmaal bereikt, dan is geen terugkeer meer mogelijk. Dan kan hij alleen maar doorvliegen.

Zo staat het volgens Protestant Reveille op dit ogenblik ook met Zuid-Afrika, zowel wat de politieke als wat de christelijke ontwikkeling betreft. Terugkeer is niet meer mogelijk. Men moet verder. De meest tragische ontwikkeling zou zijn als de Zuid-Afrikanen in een valse gerustheid zich in slaap zouden laten wiegen, in de verbeelding dat de rassen-problemen zijn opgelost door het vaststellen van bepaalde grenzen en het opstellen van grondwetten.

Het feit dat God in die hoek van de wereld zoveel verschillende volkeren bij elkaar heeft gebracht zal bepaalde problemen blijven geven. En bij alle pogingen om de juiste verhouding tussen de verschillende rassen te bereiken, zal de persoonlijke houding van mensen van alle rassen tegenover elkaar van veel groter betekenis blijken te zijn dan wets-ontwerpen.

(ICN)

U behoeft het slechts eenmaal te proberen en ook U zult zeggen:

VOORTMAN'S IS TOCH BETER

Ongeacht welk Voortman product U ook neemt, stuk voor stuk zijn ze onovertrefbaar in kwaliteit. U moet ze proeven om het te geloven.

VRAAGT UW LEVERANCIER

W. & H. VOORTMAN LTD.

BURLINGTON, ONT.

Zelfbedienings- "Dry-Cleaning" Winkels in Canada

Uit Toronto wordt gemeld, dat naast de zelfbedieningswasserijen in Canada spoedig ook de zelfbedienings-"dry-cleaning" zaken gemeengoed zullen worden. De machines voor deze zaken zijn in Amerika ontworpen door Borg-Warner. Ongeveer een jaar geleden werd de eerste "coin-op-cleaner" in Winnipeg geopend. Inmiddels is opgericht de Western Cleaning Carousel Ltd. in Vancouver, die momenteel reeds een 30-taf zelfbedienings "dry-cleaning shops" in West-Canada exploiteert. In Ontario zullen dit soort zaken worden gevestigd door Ontario Cleaning Carousel Ltd.

De "dry-cleaning" winkels worden gewoonlijk op een fifty-fifty basis opgezet. De eigenaar van de zaak financiert 50% van de 16 benodigde machines, de Cleaning Carousel Ltd. de rest. De totale kosten van een "coin-op-cleaner" belopen $50.000 tot $65.000. In elke zaak zijn drie vrouwelijke personeelsleden nodig. Elke machine reinigt 8 lb. kleding voor $2.— Bij het reinigingsproces, dat 50 minuten duurt, speelt een synthetisch reinigingsmiddel, nl. "perchlorethemene", een grote rol. De kleding wordt niet geperst, alleen gereinigd.

In het algemeen zullen de "coin-op-cleaners" niet, zoals vele zelfbedieningswasserijen, in flatgebouwen kunnen worden ondergebracht. Men heeft hiervoor aparte winkelruimten nodig, waar voldoende ruimte is voor personeel en bovendien vrijkomende (giftige) dampen op de juiste wijze kunnen worden afgezogen.

Naar verluidt zullen ook Canadian Westinghouse en General Steel Wares binnenkort met de instelling van zelfbedieningsstomerijen in Canada een begin maken. Daarnaast houdt ook de Monarch Master Manufacturing Co. Ltd. zich met de verkoop van de "coin-op-cleaners" bezig.

JOHN SAKES
Uw Hollandse Kapper

Voorheen Stoney Creek op Hwy. 8.
Nu Hwy. 8 West van Grimsby.
Hoek Oaks Road, ½ mijl ten O. van Slesser's Motors, Mountain zijde.
100% Service — Tel. WH 5-2520

WILLEM G. POOLMAN

advocaat
notaris
meester in de rechten

330 Bay St., Toronto 1, Ont.
(hoek Bay/Adelaide St.)
tel.: EM 3-1334

REAL ESTATE
JAN STRUIK
CH 6-3998
24 hours
City-wide Service
Houses for sale anywhere in Toronto
Representing:
JAMES B. GILBERT REAL ESTATE
CH 1-5205
Member Toronto Real Estate and Photo Co-op Board.

AUTOMOBILE OWNERS 1962. — For a Top Quality Car
BUY VOLVO — 122 SEDAN, 544 SPORT
Drop in at: JAKE and BILL'S GARAGE
For Expert Mechanics Service on all model cars
Firestone Tire Sale one month.
Tel.: 728-0921 — OSHAWA — 449 Ritson Rd. S.

HOLLAND LIFE
INSURANCE SOCIETY LIMITED
HOLLAND LIFE BUILDING
1130 Bay Street, TORONTO 5 - WA 5-4511
General Manager: J. C. TUPKER

GEZIN VOLDOENDE VERZORGD? — SPAREN IN BUDGET OPGENOMEN?

SPREEK HIEROVER EENS — VRIJBLIJVEND — MET EEN ONZER AGENTEN OF KOM EENS PRATEN OP EEN ONZER KANTOREN IN

Toronto - Hamilton - Montreal - Vancouver - Edmonton